Bodajk Város
Polgármestere

8053 Bodajk, Petőfi S. u. 60.
Tel.-fax: 22/410-001
E-mail: bodajkpm@t-online.hu

Ügyiratszám: Bod/2153/2022. Sorszám:152/2022.

Nyilvános ülés	☒
Zárt ülés	☐
Mötv. 46. § (2) a)	☐
Mötv. 46. § (2) b)	☐
Mötv. 46. § (2) c)	☐

Javaslat
a VP6-19.2.1.-1-813-17 - "Bakonyi települések megújítása, közösségi élettér és szolgáltatások fejlesztése" című pályázaton való részvételre

Előadó:
Wurczinger Lóránt polgármester

Előkészítésben részt vett:
Haraszti Sándor ügyintéző

Előzetesen tárgyalja:
Gazdasági Bizottság

egyszerű többség	☒
minősített többség	☐
Mötv. 50. §	☐
Mötv. 42. § …	☐
SzMSz 34. § (2) …	☐

Készült:
Bodajk, 2022. június 24.

Tisztelt Képviselő-testület!

A VP6-19.2.1.-1-813-17 - "Bakonyi települések megújítása, közösségi élettér és szolgáltatások fejlesztése" című pályázaton lehetőség nyílik kültéri padok és kültéri kukák beszerzésére.

Az előterjesztés mellékletét képező felhívás alapján maximum bruttó 3 millió Ft összegben adható be pályázat, a támogatás maximális mértéke a projekt megvalósulási helye alapján 85%. A fentiek alapján az önerő összege minimum 15%.

A pályázat beadásához szükséges a beszerezni kívánt kültéri eszközökre 1 db árajánlat, amelyet a Lakatív Bt. (8053 Bodajk, Csokonai u. 9.) adott. A kapott árajánlat az előterjesztés mellékletét képezi, amely a következő:

Megnevezés	**Mennyiségi egység**	**Mennyiség**	**Nettó egységár (Ft)**	**Nettó összesen (Ft)**	**ÁFA (HUF)**	**Bruttó összesen (Ft)**
Kültéri pad: 180 cm- széles, 80 cm-magas, 50 cm - mélységű	db	18	118.110	2.125.980	574.014	2.699.994
Kültéri kuka: teljes magasság - 105 cm, tartály átmérője - 28 cm, tartály magassága - 49 cm	db	9	71000	639.000	172.530	811.530
Bruttó összesen						**3.511.524**

A kapott árajánlat alapján a pályázható összeg bruttó 2.984.795 Ft, amelynek az önereje a támogatási intenzitás szerint bruttó 526.729 Ft.

A pályázat beadási határideje folyamatos.

Kérem a Tisztelt Képviselő-testületet, hogy az előterjesztést megtárgyalni szíveskedjen.

Wurczinger Lóránt s. k.
polgármester

Határozati javaslat

a VP6-19.2.1.-1-813-17 - "Bakonyi települések megújítása, közösségi élettér és szolgáltatások fejlesztése" című felhíváson való részvételről

A képviselő-testület úgy döntött, hogy a VP6-19.2.1.-1-813-17 - "Bakonyi települések megújítása, közösségi élettér és szolgáltatások fejlesztése" című pályázatra bruttó 2.984.795 Ft értékben pályázatot nyújt be kültéri eszközök beszerzése érdekében.

A pályázat beadásához szükséges bruttó 526.729 Ft önerő összegét Bodajk Város Önkormányzat 2022. évi költségvetésének „városgazdálkodás" sora biztosítja.

A képviselő-testület felkéri a polgármestert, hogy a pályázat beadásához szükséges dokumentumokat írja alá, illetve tegye meg a határozat végrehajtása érdekében szükséges intézkedéseket.

Felelős: Wurczinger Lóránt polgármester
Határidő: azonnal

ÁRAJÁNLAT

Árajánlatadó neve: Lakatív Bt.
Címe: 8053 Bodajk, Csokonai u. 9.
Adószáma: 22084729-2-07

Árajánlatkérő neve: Bodajk Város Önkormányzat
Címe:8053 Bodajk, Petőfi S. u. 60.
Adószáma: 15727244-2-07

BODAJKI POLGÁRMESTERI HIVATAL
Érkezett: 2022 JÚN. 23
Érkezési azonosító: 004/31
Ügyirat szám: BOD/2153 - 1 /2022
Előadó: Kazszics Sándor

Tárgy: árajánlat

Megnevezés	Mennyiségi egység	Mennyiség	Nettó egységár (HUF)	Nettó összesen (HUF)	ÁFA (HUF)	Bruttó összesen (HUF)
Kültéri pad: 180 cm- széles, 80 cm- magas, 50 cm - mélységű	db	18	118.110	2.125.980	574.014	2.699.994
Kültéri kuka: teljes magasság - 105 cm, tartály átmérője - 28 cm, tartály magassága - 49 cm	db	9	71000	639.000	172.530	811.530
Bruttó összesen						3.511.524

Árajánlat érvényessége: 60 nap

Kelt: 2022.06.23

LAKATÍV
Fémiparcikk Gyártó Bt
8053 Bodajk, Csokonai u. 9.
Adószám: 22084729-2-07
Sz.sz.: 10401017-50526767-72551004
Tel.: 22/410-139

Cégszerű aláírás

SZÉCHENYI 2020

A BAKONYÉRT

HELYI FELHÍVÁS

A helyi felhívás címe:

Bakonyi települések megújítása, közösségi élettér és szolgáltatások fejlesztése

A helyi felhívás kódszáma:

VP6-19.2.1.-1-813-17

Magyarország Kormányának felhívása a(z) Az "A BAKONYÉRT" Egyesület (HACS) illetékességi területén működő nonprofit szervezetek, egyházak, önkormányzatok és önkormányzati társulások
támogatása: a(z) Bakonyi települések megújítása, közösségi élettér és szolgáltatások fejlesztése
érdekében.

A Kormány a Partnerségi Megállapodásban célul tűzte ki a gazdasági növekedést segítő helyi és térségi fejlesztések megvalósítását A cél elérését a Kormány Az "A BAKONYÉRT" Egyesület (HACS) illetékességi területén működő nonprofit szervezetek, egyházak, önkormányzatok és önkormányzati társulások
együttműködésével tervezi megvalósítani jelen felhívásban foglalt feltételek mentén.

Az együttműködés keretében a Kormány vállalja, hogy:

- a Helyi Akciócsoport(a továbbiakban: HACS) által támogatni javasolt, a helyi felhívás feltételeinek megfelelő projekteket a projektre megítélt 200000 - 3000000 forint közötti vissza nem térítendő támogatásban részesíti a rendelkezésre álló forrás erejéig;
- a támogatási előleggel kapcsolatos feltételeknek megfelelő támogatott projekteknek a megítélt támogatás elszámolható költségei legfeljebb 50 %-ának megfelelő, maximum 1500000 Ft összegű támogatási előleget biztosít.

A támogatási kérelmet benyújtók az együttműködés keretében vállalják [1], hogy:

- projektjük megvalósításával hozzájárulnak a Települések megújítása, vonzó közösségi élettér és szolgáltatások fejlesztése céljának eléréséhez;
- a kapott támogatáson felül önerőből finanszírozzák a projektet.

[1] A támogatási kérelem benyújtására és megvalósítására számos egyéb feltétel vonatkozhat. Kérjük, tanulmányozza át ezeket a felhívás további fejezeteiben!

Tartalomjegyzék

1. A tervezett fejlesztések háttere
   - 1.1. A felhívás indokoltsága és célja
   - 1.2. A rendelkezésre álló forrás
   - 1.3. A támogatás háttere
2. Ügyfélszolgálatok elérhetősége
3. A projektekkel kapcsolatos elvárások
   - 3.1. A projekt keretében megvalósítandó tevékenységek
   - 3.1.1. Önállóan támogatható tevékenységek
   - 3.1.1.1. Kötelezően megvalósítandó önállóan támogatható tevékenységek:
   - 3.1.1.2. Választható önállóan támogatható tevékenységek
   - 3.1.2. Önállóan nem támogatható tevékenységek:
   - 3.1.2.1. Kötelezően megvalósítandó, önállóan nem támogatható tevékenységek:
   - 3.1.2.2. Választható, önállóan nem támogatható tevékenységek:
   - 3.2. A támogatható tevékenységek állami támogatási szempontú besorolása
   - 3.3. Nem támogatható tevékenységek
   - 3.4. A projekt műszaki, szakmai tartalmával és a megvalósítással kapcsolatos elvárások
   - 3.4.1. Műszaki, szakmai tartalommal kapcsolatos elvárások
   - 3.4.1.1. Műszaki és szakmai elvárások
   - 3.4.1.2. Esélyegyenlőség és környezetvédelmi szempontok érvényesítésével kapcsolatos elvárások
   - 3.4.1.3. Egyéb elvárások
   - 3.4.2. Mérföldkövek tervezésével kapcsolatos elvárások
   - 3.4.3. A projekt szakmai megvalósítása során a közbeszerzési kötelezettségre vonatkozó elvárások
   - 3.4.4. A projekt szakmai megvalósításával kapcsolatos egyéb elvárások
   - 3.5. A projektvégrehajtás időtartama
   - 3.5.1. A projekt megkezdése
   - 3.5.2. A projekt végrehajtására rendelkezésre álló időtartam
   - 3.6. Projektekkel kapcsolatos egyéb elvárások
   - 3.6.1. A projekt területi korlátozása
   - 3.7. Indikátorok, szakpolitikai mutatók, adatszolgáltatás
   - 3.7.1. Indikátorok
   - 3.8 Fenntartási kötelezettség
   - 3.9. Biztosítékok köre
   - 3.10. Önerő
4. A helyi támogatási kérelmek benyújtásának feltételei
   - 4.1. Támogatást igénylők köre
   - 4.2. Támogatásban nem részesíthetők köre
   - 4.3. A támogatási kérelem benyújtásának határideje és módja
   - 4.4. Kiválasztási eljárásrend és kiválasztási kritériumok
   - 4.4.1. Kiválasztási eljárásrend
   - 4.4.2. Kiválasztási kritériumok
5. A finanszírozással kapcsolatos információk
   - 5.1. A támogatás formája
   - 5.2. A projekt maximális elszámolható összköltsége
   - 5.3. A támogatás mértéke, összege
   - 5.4. Előleg igénylése
   - 5.5. Az elszámolható költségek köre

5.6. Az elszámolhatóság további feltételei
5.7. Az elszámolható költségek mértékére, illetve arányára vonatkozó elvárások
5.8. Nem elszámolható költségek köre
6. Csatolandó mellékletek listája
6.1. A támogatási kérelem elkészítése során csatolandó mellékletek listája
6.2. Az első kifizetési kérelemhez csatolandó mellékletek listája
7. További információk
8. A felhívás szakmai mellékletei

A helyi felhívás elválaszthatatlan része az Általános Útmutató a LEADER helyi akciócsoportok által meghirdetett helyi felhívásokhoz c. dokumentum (a továbbiakban: ÁÚF), amelynek hatályos verziója megtalálható a HACS és a Magyar Államkincstár honlapján.

A helyi felhívás, az ÁÚF, és a mellékletek együttesen tartalmazzák a helyi támogatási kérelem elkészítéséhez szükséges összes feltételt.

Amennyiben jelen helyi felhívásban foglaltak valamely fejezet tekintetében eltérnek az ÁÚF-ben megfogalmazott általános előírásoktól, akkor a jelen dokumentumban szabályozottak az irányadók.

Felhívjuk a figyelmet, hogy amennyiben a helyi felhívásban foglaltak eltérnek az ÁÚF-ben megfogalmazott általános előírásoktól, úgy a felhívás az eltérés tényére minden esetben kifejezetten hivatkozik az adott fejezetnél.

Felhívjuk a tisztelt támogatást igénylők figyelmét, hogy a felhívás, és az ÁÚF esetén az Irányító Hatóság; a helyi támogatási kérelem adatlap, továbbá ezek dokumentumai esetén az Irányító Hatóság, illetve a HACS a változtatás jogát fenntartja, ezért kérjük, hogy kövessék figyelemmel a HACS és a Magyar Államkincstár honlapján megjelenő közleményeket!

1. A TERVEZETT FEJLESZTÉSEK HÁTTERE

1.1. A felhívás indokoltsága és célja

Kevesebb pénz jut az önkormányzatoknak a közfeladatokra és a település szépítésére. Az önkormányzati épületek egy részének felújítása megtörtént, azonban feladataik megfelelő minőségű ellátásához szükséges eszközparkjuk még hiányos. Településszerkezetből adódóan a kistelepülések magas arányban vannak jelen. Több településen szegényes a szabadidő eltöltésére, sportolásra, különböző közös események megrendezésére alkalmas helyszín és a hozzá tartozó eszközpark. Emellett településeink nem rendelkeznek közösségi terek karbantartását ellátó eszközparkkal sem. Több településen problémát okoz a temető, ravatalozó leromlott állapota.

Jelen felhívás keretében kizárólag olyan támogatási kérelmek támogathatóak, amelyek megfelelnek a fenti célkitűzéseknek.

1.2. A rendelkezésre álló forrás

A helyi felhívás meghirdetésekor a támogatásra rendelkezésre álló tervezett keretösszeg: 110423779 Ft.

Jelen felhívás forrását az Európai Mezőgazdasági Vidékfejlesztési Alap és Magyarország költségvetése társfinanszírozásban biztosítja.

A támogatott helyi támogatási kérelmek várható száma:

17 - 25 db.

1.3. A támogatás háttere

Jelen helyi felhívást a Vidékfejlesztési Program (a továbbiakban: VP) keretében a(z) A Bakonyért Vidékfejlesztési Akciócsoport Egyesület mint az Irányító Hatóság által elismert Helyi Akciócsoport hirdeti meg a HACS és a VP Irányító Hatóság között létrejött Együttműködési Megállapodás alapján.

2. ÜGYFÉLSZOLGÁLATOK ELÉRHETŐSÉGE

Ha további információkra van szüksége, forduljon bizalommal a(z) A Bakonyért Vidékfejlesztési Akciócsoport Egyesület munkaszervezetéhez a 88/415-791, normál díjazású telefonszámon, ahol fogadják hívását hétfőtől csütörtökig 8:30-15 óráig, személyes konzultáció előzetes időpontkérés alapján lehetséges, kérdések az alábbi email címre küldhetőek: abakonyert@gmail.com -óráig fogadják hívását.

3. A PROJEKTEKKEL KAPCSOLATOS ELVÁRÁSOK

Kérjük, hogy a helyi támogatási kérelem összeállítása során vegye figyelembe, hogy a projekteknek meg kell felelniük különösen a következőknek:

3.1. A projekt keretében megvalósítandó tevékenységek

3.1.1. Önállóan támogatható tevékenységek

A helyi felhívás keretében az alábbi tevékenységek támogathatóak önállóan:

3.1.1.1. Kötelezően megvalósítandó önállóan támogatható tevékenységek:

Tevékenység rövid megnevezése	Tevékenység leírása
Eszközök,gépek beszerzése	A projekt céljához kapcsolódó új eszközök, gépek beszerzése(pl. hangosítás, fénytechnika, bútorzat, színpad, kommunális kistraktor és adapterei, hulla hűtő stb)

A fent leírt tevékenységek közül legalább egy kötelezően választandó.

3.1.1.2. Választható önállóan támogatható tevékenységek:

Tevékenység rövid megnevezése	Tevékenység leírása
Építés, felújítás	Többfunkciós, közösségi célú ifjúsági, szabadidős, sportlétesítmények, erdei tornapályák, rendezvényterek,színpad, közparkok, játszóterek,információés /vagy utcatáblák, buszmegállók, temető, ravatalozó ház, használati- és látvány térelemek, zöldfelületek kialakítása, építése (felújítás, bővítés, új építés, külső és belső rekonstrukció, energetikai fejlesztés

3.1.2. Önállóan nem támogatható tevékenységek:

A felhívás keretében az alábbi tevékenységek önállóan nem, csak valamely önállóan támogatható tevékenységgel együttesen támogathatóak:

3.1.2.1. Kötelezően megvalósítandó, önállóan nem támogatható tevékenységek:

Tevékenység rövid megnevezése	Tevékenység leírása
Tájékoztatás és nyilvánosság biztosítása	Tájékoztatás és nyilvánosság biztosítása. A tájékoztatással, nyilvánossággal kapcsolatos előírásokat az ÁÚF 10. fejezete tartalmazza, amely kiegészül az "A BAKONYÉRT" Vidékfejlesztési Egyesület Akciócsoport logójával, mely letölthető a www.abakonyert.hu oldal LEADER pályázatok 2017 menüjéből.

3.1.2.2. Választható, önállóan nem támogatható tevékenységek:

A felhívás keretében az alábbi tevékenységek önállóan nem, csak valamely önállóan támogatható tevékenységgel együtt támogathatóak:

Tevékenység rövid megnevezése	Tevékenység leírása
Projekt menedzsment tevékenységek	Projekt menedzsment tevékenységek
Műszaki ellenőri szolgáltatás	Műszaki ellenőri szolgáltatás
Projektelőkészítés	Projektelőkészítés
Területelőkészítés	Területelőkészítés
Immateriális javak	Immateriális javak

3.2. A támogatható tevékenységek állami támogatási szempontú besorolása

Amennyiben az Európai Unió Működéséről szóló Szerződés 107. cikkében foglalt feltételek fennállnak - az alábbi kivétellel - a nyújtott támogatás

állami támogatásnak minősül.
Amennyiben a támogatás igénybe vevői aktív mezőgazdasági termelői tevékenységet végeznek, azaz a támogatható tevékenységek kizárólag az EUMSZ I. melléklete szerinti mezőgazdasági termékek elsődleges termeléséhez, feldolgozásához és forgalmazásához kapcsolódnak, úgy a kedvezményezett szintjén nem alkalmazandók az EUMSZ 107. cikk (1) bekezdése szerinti állami támogatásokra vonatkozó szabályok.
A felhívás keretében támogatható tevékenységek a 2014-2020 programozási időszakra rendelt források felhasználására vonatkozó uniós versenyjogi értelemben vett állami támogatási szabályokról szóló 255/2014. (X. 10.) Korm. rendelet alapján közösségi versenyjogi szempontból az alábbi jogcímeken, a következő támogatási kategóriákra vonatkozó előírások alapján valósíthatók meg:

Jelen felhívás esetében nem releváns.

3.3. Nem támogatható tevékenységek

A felhívás keretében a 3.1.1. - 3.1.2. pontokban meghatározott tevékenységeken túlmenően más tevékenység nem támogatható, különös tekintettel az alábbi tevékenységekre:

- az európai uniós jog megsértését eredményező tevékenységek.

- Saját teljesítés elszámolása
- Használt gépek, berendezések beszerzése
- Gépjármű vásárlás (1/1975. (II. 5.) KPM-BM együttes rendelet: II. A közúti járművekkel kapcsolatos fogalmak)
- Ingatlan vásárlás
- Tanulmány készítése

3.4. A projekt műszaki, szakmai tartalmával és a megvalósítással kapcsolatos elvárások

3.4.1. Műszaki, szakmai tartalommal kapcsolatos elvárások

3.4.1.1. Műszaki és szakmai elvárások

A projekt műszaki, szakmai tartalmának meghatározásához az alábbi elvárások figyelembe vétele szükséges:

1. Általános elvárások az elérendő eredményekre vonatkozóan,
a) A projekt költségvetését a piaci árakhoz igazodóan, reális és költséghatékony módon kell összeállítani. A hatékony és eredményes pénzgazdálkodás elvét, valamint az átlagos piaci árnak történő megfelelést a Támogatói Okirat hatályba lépését követően is biztosítani kell, továbbá a projektnek meg kell felelnie a reális és takarékos költségvetés előírásának;
b) A projektnek megfelelően kidolgozottnak kell lennie, a támogatási kérelem pontjait az abban foglaltaknak megfelelően ki kell tölteni;
c) A támogatást igénylő köteles eleget tenni a 2014-2020 programozási időszakban az egyes európai uniós alapokból származó támogatások felhasználásának rendjéről szóló 272/2014. (XI. 05.) Kormány rendeletben (a továbbiakban: Korm. rendelet) foglaltaknak;
2. Hatósági engedélyeztetéssel, dokumentumokkal kapcsolatos elvárások,
A kedvezményezett a projekt végrehajtása során a 322/2015. (X. 30.) Korm. rendelet az építési beruházások, valamint az építési beruházásokhoz kapcsolódó tervezői és mérnöki szolgáltatások közbeszerzésének részletes szabályairól, a projekt megvalósításának időpontjában hatályos közbeszerzési törvény, illetve annak vonatkozó végrehajtási rendeletei, továbbá a 2014?2020 programozási időszakban az egyes európai uniós alapokból származó támogatások felhasználásának rendjéről szóló 272/2014. (XI. 5.) Korm. rendelet (a továbbiakban: 272/2014. (XI. 5.) Korm. rendelet) vonatkozó részeiben foglaltak szerint köteles eljárni.
a) Engedély,- vagy bejelentés köteles építési tevékenység esetében a támogatási kérelemhez elegendő az engedélyezési eljárás megindítását igazoló dokumentumot, valamint a hatósághoz benyújtott építészeti-műszaki tervdokumentációt csatolni. Nem engedélyköteles építési tevékenység esetén a hatósági szolgáltatás keretében megkért illetékes építésügyi hatósági nyilatkozatot szükséges csatolni arról, hogy az építés nem engedélyköteles, valamint a hatósági szolgáltatás keretében benyújtott építészeti-műszaki tervdokumentációt;
b) Legkésőbb az első, építéssel kapcsolatos kifizetési igényléshez mellékelni kell a jogerős építési engedélyt beleértve az engedélyezési záradékkal ellátott építészeti-műszaki tervdokumentációt;

c) Engedélyköteles építési tevékenység esetén az utolsó kifizetési igényléshez mellékelni kell a jogerős használatbavételi, illetve forgalomba helyezési engedélyt vagy hatósági igazolást arról, hogy a hatóság a használatbavételt tudomásul vette. Ennek hiányában a használatbavételi, illetve forgalomba helyezési engedély-kérelem vagy a használatbavétel tudomásul vétele iránti kérelem benyújtására vonatkozó igazolást. A záró kifizetési igénylés alapján a támogatás folyósítása felfüggesztésre kerül mindaddig, amíg a kedvezményezett nem nyújtja be a jogerős engedélyt. Nem engedélyköteles építési tevékenység esetén a záró kifizetési igényléshez mellékelni kell a műszaki átadás-átvételi jegyzőkönyvet, hibalista esetén a műszaki ellenőr teljesítésigazolásával a teljes körű javításról;
d) Építéssel járó beruházás esetén építési műszaki ellenőr alkalmazása és építési napló vezetése akkor is kötelező, ha a beruházás nem építési engedélyköteles. Ha a projekt nem építési engedélyköteles, akkor az építési és felmérési napló elektronikusan vagy papír alapon is vezethető (utóbbi esetben az utolsó vonatkozó ágazati szabályozás szerint).
e) A művelet megvalósítását szolgáló gazdasági esemény megtörténtét hitelesen igazoló eredeti dokumentumoknak az ügyfél nyilvántartásában fizikailag elkülönítetten, ellenőrzésre alkalmas, rendezett formában rendelkezésre kell állniuk;
f) Amennyiben a környezeti hatásvizsgálati és az egységes környezethasználati engedélyezési eljárásról szóló 314/2005. (XII. 25.) Korm. rendelet alapján környezeti hatástanulmányt szükséges készíteni, úgy azt legkésőbb az első kifizetési kérelemhez csatolni kell;

g) Amennyiben a projekt megvalósítása tartalmaz vízjogi engedélyköteles beruházást, úgy a támogatási kérelem benyújtásának feltétele legalább a vízjogi engedélyezési eljárás megindításának igazolása. Legkésőbb az első, vízi létesítmény megvalósításával kapcsolatos kifizetési kérelemben mellékelni kell a jogerős vízjogi létesítési engedélyt és a záradékolt építészeti-műszaki tervdokumentációt, továbbá a záró kifizetési kérelem igényléshez a jogerős vízjogi üzemeltetési engedélyt.
Felhívjuk a figyelmet, hogy a műszaki, szakmai tartalom csökkenése esetén a csökkenés mértékétől függetlenül az elszámolható költség és a támogatás összege arányosan csökkentésre kerül az érintett tulajdonságtól vagy képességtől való elmaradás arányában.
2. A projektek megvalósításával, gépbeszerzéssel kapcsolatos elvárások
a) A fenntartási kötelezettség időtartama alatt a projekt tárgya nem adható el, nem adható bérbe, jótállás alapján történő csere, amortizáció, lopás, működésképtelenné, használhatatlanná válás esetén a projekt tárgya az MÁK által rendszeresített és az MÁK honlapján közzétett formanyomtatványon történő bejelentést követően a bejelentés alapjául szolgáló igazoló dokumentumokat mellékelve saját forrásból lecserélhető. Pótlás a fenntartási, illetve üzemeltetési kötelezettség időtartama alatt kötelező;
b) A támogatást igénylő a támogatási kérelem mellékleteként köteles benyújtani három, 5.6 fejezet 13. pontja szerinti tartalmi elemekkel rendelkező, egymástól és a támogatást igénylőtől független forgalmazótól származó, funkcionálisan azonos (összehasonlítható) műszaki paraméterekkel rendelkező gépre vonatkozó árajánlatot. A támogatási kérelemben a költséghatékonyságot, az értéket a pénzért elvet és a támogatási kérelem céljait figyelembe vevő legkedvezőbb ajánlattal rendelkező gépet, vagy technológiai berendezést kell feltüntetni, melyet szakmai indokolással kell ellátni;
c) A projekt keretében kizárólag olyan első üzembe helyezésű, a támogatási kérelem benyújtási időpontjához képest legfeljebb két éve gyártott gépek, berendezések beszerzése támogatható, amely a támogatható tevékenység megvalósítását szolgálja;
d) Amennyiben a kötelezően benyújtandó három árajánlat nem szerezhető be, úgy a forgalmazó nyilatkozatának ki kell terjedni arra, hogy az igényelt építési tétel, eszköz, gép egyedi gyártású és funkcionálisan azonos műszaki paraméterekkel rendelkező berendezés más forgalmazótól nem szerezhető be;
e) Valamennyi technológiai elemnek minőségi tanúsítvánnyal vagy megfelelőségi nyilatkozattal kell rendelkeznie, továbbá a 275/2013. (VII.16.) Korm. rendelet alapján a beépített anyagoknak teljesítmény nyilatkozattal kell rendelkezniük;
f) A kötelező fenntartási idő alatt a támogatott beruházást, gépet, eszközt a rendeltetésének megfelelően, a vonatkozó engedélyek és előírások betartásával kell használni, üzemeltetni;
g) A projektben beszerzett gépeket, technológiai berendezéseket az érintett berendezések kereskedelmi forgalmával üzletszerűen foglalkozó, kereskedőnek, vagy gyártónak minősülő szállítótól kell vásárolni, a piacon szokványos jótállási és szavatossági feltételek biztosítása mellett;
Felhívjuk a figyelmet, hogy a műszaki, szakmai tartalom csökkenése esetén a csökkenés mértékétől függetlenül az elszámolható költség és a támogatás összege arányosan csökkentésre kerül az érintett tulajdonságtól vagy képességtől való elmaradás arányában.A kedvezményezett köteles a Támogatói Okirattal jóváhagyott elszámolható kiadások összegének legalább 80 %-át teljesíteni. A támogatás kumulált összegét 5%-kal csökkenteni kell, ha az ügyfél a támogatási határozattal jóváhagyott elszámolható kiadások összegének legalább 60%-át teljesíti, de nem éri el az összeg 80%-át.

Időközi kifizetési igénylés csak abban az esetben nyújtható be, ha az igényelt támogatás összege meghaladja a megítélt támogatás 10%-át, de legalább a 200 ezer forintot.
Időközi kifizetési igénylés a vállalt eredmények teljesülése esetén a mérföldkő elérését megelőzően, illetve a mérföldkövek között is be lehet nyújtani. A mérföldkövek között legfeljebb egy időközi kifizetési igénylés nyújtható be.

A kedvezményezett a kifizetési igénylés keretében nem nyújthat be olyan, készpénzben kiegyenlített elszámoló bizonylatot, amelynek az általános forgalmi adó felszámítása esetén az általános forgalmi adóval növelt ellenértéke meghaladja az 1,5 millió forintot.
Jelen felhívás keretében egyszeri elszámolásra is van lehetőség, melyről a támogatási kérelem benyújtásával egyidejűleg kell nyilatkozni.
Beruházási és nem beruházási jellegű tevékenységek támogathatóak.
Támogatható tevékenységek:
A projekt céljához kapcsolódó új eszközök, gépek beszerzése (pl. hangosítás, fénytechnika, bútorzat, színpad, kommunális kistraktor és adapterei, hulla hűtő stb)
Többfunkciós, közösségi célú ifjúsági, szabadidős, sportlétesítmények, erdei tornapályák, rendezvényterek, színpad, közparkok,játszóterek,információés /vagy utcatáblák, buszmegállók, temető, ravatalozó ház, használati- és látvány térelemek, zöldfelületek kialakítása, építése (felújítás, bővítés, új építés, külső és belső rekonstrukció, energetikai fejlesztés)
Építés felújítás
Nyilvánosság
Projekt menedzsment tevékenységek
Műszaki ellenőr
Projektelkészítés
Terület előkészítés

3.4.1.2. Esélyegyenlőség és környezetvédelmi szempontok érvényesítésével kapcsolatos elvárások

A projekt tervezése és megvalósítása során kérjük, vegye figyelembe, hogy a projektben létrehozott eredményeknek meg kell felelniük az alábbi elvárásoknak is:

Az európai uniós forrásból támogatott projektek kedvezményezettje köteles a projektre vonatkozó környezetvédelmi és esélyegyenlőségi jogszabályokat betartani, a projekt által érintett területen a védett természeti és kulturális értékeket megőrizni, a fennálló vagy a beruházás során keletkezett környezeti kárt és az esélyegyenlőség szempontjából jogszabályba ütköző nem-megfelelőséget legkésőbb a projekt megvalósítása során megszüntetni.

A fejlesztéshez kapcsolódó nyilvános eseményeken, kommunikációjában és viselkedésében a támogatást igénylő esélytudatosságot fejez ki: nem közvetít szegregációt, csökkenti a csoportokra vonatkozó meglévő előítéleteket.
Az esélyegyenlőségi szempontok közül az alábbiakból legkésőbb a projekt zárásáig legalább 1 választása, projektközpontú bemutatása szükséges:
1. nők esélyegyenlőségének javítása
2. romák esélyegyenlőségének javítása
3. fogyatékkal élők esélyegyenlőségének javítása
4. 30 év alatti, a HFS-sel érintett településeken élő fiatalok foglalkoztatása, letelepedésük elősegítése, esélyegyenlőségük javítása
5. 50 év feletti, a HFS-sel érintett településeken élők foglalkoztatása
6. más, a projekt szempontjából releváns, de egyértelműen esélyegyenlőségi szempontként tekinthető tevékenység valósul meg, amelyet az ügyfél a támogatási kérelemben konkrétan értelmezhető módon, magyarázattal együtt nevesít.

A környezetvédelmi szempontok közül az alábbiakból a projekt zárásáig legalább 1 választása, projektközpontú bemutatása szükséges:

1. a projekt a környezeti állapot javítását, szebbé tételét is célozza vagy elősegíti
2. a megvalósítás során energiatakarékos eszközök beszerzése valósul meg
3. a megvalósítás során energiatakarékossági jellegű beruházási rész is megvalósul
4. a megvalósítás során bemutatásra kerülnek olyan eszközök, beruházások, projektek, amelyekkel különböző energiatakarékossági, -hatékonysági, környezetvédelmi témákra hívják fel a figyelmet
5. a megvalósítás során a vidéki életmód előnyeinek kihangsúlyozása, népszerűsítése is megvalósul
6. megvalósítás során a környezet tisztántartásához,ápolásához szükséges eszközök beszerzése valósul meg

A projekt tervezése és megvalósítása során kérjük, vegye figyelembe, hogy a projektben létrehozott eredményeknek meg kell felelniük az alábbi elvárásoknak is:

- Az európai uniós forrásból támogatott projektek kedvezményezettje köteles a projektre vonatkozó környezetvédelmi és esélyegyenlőségi jogszabályokat betartani, a projekt által érintett területen a védett természeti és kulturális értékeket megőrizni, a fennálló vagy a beruházás során keletkezett környezeti kárt és az esélyegyenlőség szempontjából jogszabályba ütköző nem-megfelelőséget legkésőbb a projekt megvalósítása során megszüntetni.
- A fejlesztéshez kapcsolódó nyilvános eseményeken, kommunikációjában és viselkedésében a támogatást igénylő esélytudatosságot fejez ki: nem közvetít szegregációt, csökkenti a csoportokra vonatkozó meglévő előítéleteket.

3.4.1.3. Egyéb elvárások

A projekt záró kifizetési kérelmével egy időben a projekt eredményeiről szakmai záró beszámoló és legalább 5 fotó a HACS számára benyújtandó annak érdekében, hogy azt a HACS saját honlapján közzétehesse. A pályázatnak együttműködés keretében kell megvalósulnia (legalább egy együttműködési megállapodás az akciócsoport területén működő helyi vállalkozókkal vagy egyéb civil szervezetekkel vagy önkormányzatokkal vagy intézményekkel szükséges. A pályázó vállalja, hogy szoros együttműködést épít ki az "A BAKONYÉRT" Egyesülettel, annak marketing anyagait megjeleníti rendezvényein, honlapján és saját marketing anyagait is az egyesület rendelkezésére bocsátja.

3.4.2. Mérföldkövek tervezésével kapcsolatos elvárások

A projekt megvalósítása során legalább minimum 1 mérföldkövet szükséges tervezni, legfeljebb 4 mérföldkő tervezhető. Az utolsó mérföldkövet a projekt fizikai befejezésének várható időpontjára szükséges megtervezni. (Abban az esetben, ha egyszeri elszámolásra lehetőséget ad a felhívás, a minimális elvárás 1 mérföldkő)

Felhívjuk a figyelmet, hogy a 272/2014. Korm. rendelet 120. § (1) alapján a kedvezményezett a Támogatói Okiratban foglalt ütemezés szerinti mérföldkövek elérését követő tizenöt napon belül köteles időközi kifizetési igénylésben beszámolni a projekt keretében felmerült és elszámolni kívánt költségekről, a projekt pénzügyi előrehaladásáról, valamint a kifizetési igénylés részeként benyújtott szakmai beszámoló keretében a műszaki-szakmai előrehaladásának bemutatásával a projekt eredményességéről, valamint hatékonyságáról.

3.4.3. A projekt szakmai megvalósítása során a közbeszerzési kötelezettségre vonatkozó elvárások

Közbeszerzési kötelezettség:

Felhívjuk a figyelmet a projekt keretében megvalósítandó beszerzések tekintetében esetlegesen fennálló közbeszerzési kötelezettségre. Az irányadó jogszabályban meghatározott kötelezettségek megállapítása és betartása a támogatást igénylő, illetve a kedvezményezett feladata.

A közbeszerzési kötelezettségre vonatkozó részletes tájékoztatás az ÁÚF 9. pontjában található.

3.4.4. A projekt szakmai megvalósításával kapcsolatos egyéb elvárások

A projektnek meg kell felelnie a felhívás szakmai mellékleteiben, illetve az ÁÚF-ben foglalt egyéb feltételeknek. Felhívjuk a figyelmet, hogy a 272/2014. Kormányrendelet 120§ (1) alapján a kedvezményezett a támogatási szerződésben foglalt ütemezés szerinti mérföldkövek elérését követő tizenöt napon belül köteles időközi kifizetési igénylésben beszámolni a projekt keretében felmerült és elszámolni kívánt költségekről, a projekt pénzügyi előrehaladásáról, valamint a kifizetési igénylés részeként benyújtott szakmai beszámoló keretében a műszaki-szakmai előrehaladásának bemutatásával a projekt eredményességéről, valamint hatékonyságáról. A projekt megvalósítása során maximum 4, minimum 1 mérföldkövet szükséges tervezni .
A projekt megkezdése: Támogatás a támogatási kérelem benyújtását megelőzően megkezdett projekthez nem igényelhető. A projekt megvalósítását a benyújtást követő napon a támogatást igénylő saját felelősségére megkezdheti, de a projekt megkezdése nincs befolyással a támogatási kérelem értékelésére és nem jelent előnyt annak elbírálása során, továbbá nem garantálja az igényelt támogatás elnyerését. A támogatott projekt megkezdettségére vonatkozó részletes szabályozást az ÁÚF 8.pontjának 6.1. alpontja tartalmazza.
A projekt részét képező gép/berendezés/eszköz beszerzéséről szóló megrendelés/szerződés, az azokhoz kapcsolódó számla, egyszerűsített számla, előlegszámla vagy előlegbekérő kiállításának, teljesítésének és kiegyenlítésének dátuma nem lehet korábbi a támogatási kérelem benyújtását követő napnál.
Támogatási kérelmet kizárólag az ügyfél-azonosítóval rendelkező támogatást igénylő nyújthat be, elektronikus úton az "A BAKONYÉRT" Vidékfejlesztési Akciócsoport Egyesület részére.

3.5. A projektvégrehajtás időtartama

3.5.1. A projekt megkezdése

Támogatás a támogatási kérelem benyújtását megelőzően megkezdett projekthez nem igényelhető. A projekt megvalósítását a benyújtást követő napon a támogatást igénylő saját felelősségére megkezdheti, de a projekt megkezdése nincs befolyással a támogatási kérelem értékelésére és nem jelent előnyt annak elbírálása során, továbbá nem garantálja az igényelt támogatás elnyerését.

A támogatott projekt megkezdettségére vonatkozó részletes szabályozást az ÁÚF 8.pontjának 6.1. alpontja tartalmazza.

.

Ha a támogatást igénylő a támogatási döntés kézhezvételét megelőzően közbeszerzési eljárást folytat le, köteles a 2014-2020 programozási időszakban az egyes európai uniós alapokból származó támogatások felhasználásának rendjéről szóló 272/2014. (XI.5.) Korm. rendelet XVI. fejezetének rendelkezései szerint eljárni.

3.5.2. A projekt végrehajtására rendelkezésre álló időtartam

A projekt fizikai befejezésére a projekt megkezdését, vagy amennyiben a projekt a Támogatói Okirat hatályba lépéséig nem kezdődött meg, a Támogatói Okirat hatályba lépését követően legfeljebb 24 hónap áll rendelkezésre.

A projekt fizikailag befejezett, amennyiben a projekt keretében támogatott valamennyi tevékenység a Támogatói Okiratban meghatározottak szerint, a felhívásban meghatározott feltételek mellett teljesült. A projekt fizikai befejezés napjának a projekt utolsó támogatott tevékenysége fizikai teljesítésének a napja minősül.

A támogatott tevékenységtípusok fizikai teljesítettségére vonatkozó részletes szabályozást az ÁÚF 8. pontjának 6.2. alpontja tartalmazza.

A támogatást igénylő projekttel kapcsolatos pénzügyi elszámolása - záró kifizetési igénylés - benyújtásának végső határideje az utolsó mérföldkő elérését követő 30. nap.

3.6. Projektekkel kapcsolatos egyéb elvárások

3.6.1. A projekt területi korlátozása

Bakonybél
Bakonycsernye
Bakonykúti
Bakonynána
Bakonyoszlop
Bakonyszentkirály
Balinka
Bánd
Bodajk
Borzavár
Csesznek
Csetény
Dudar
Eplény
Fehérvárcsurgó
Hárskút
Herend
Iszkaszentgyörgy
Isztimér
Kincsesbánya
Lókút
Márkó
Moha
Nagyesztergár
Nagyveleg
Németbánya
Olaszfalu
Pénzesgyőr
Porva
Szápár
Szentgál
Zirc

3.6.2. A fejlesztéssel érintett ingatlanra vonatkozó feltételek

Támogatás abban az esetben folyósítható, amennyiben a fejlesztéssel érintett ingatlan(ok) tulajdoni viszonyai az ÁÚF 7. pontjában foglaltaknak megfelelnek, és a projekt szempontjából ennek megfelelően rendezett tulajdoni és/vagy használati viszonyokat a támogatást igénylő biztosítja és igazolja a támogatási kérelem benyújtásával egyidejűleg.

3.7. Indikátorok, szakpolitikai mutatók, adatszolgáltatás

3.7.1. Indikátorok

Indikátor neve	Alap	Mértékegység	Célérték
Beszerzett eszköz, gép	EMVA	db	1

Indikátor neve	Alap	Mértékegység	Célérték
Az "A BAKONYÉRT" Vidékfejlesztési Akciócsoport Egyesület teljes működési területét lefedő együttműködésekben (egyesületi vagy hálózati tagság) való részvétel.	EMVA	db	1
Projektben keretében fejlesztett települések száma	EMVA	db	1
Az "A BAKONYÉRT" Vidékfejlesztési Akciócsoport teljes működési területén megvalósítandó projektek száma	EMVA	db	1

Felhívjuk a figyelmet, hogy a 2014-2020 programozási időszakban az egyes európai uniós alapokból származó támogatások felhasználásának rendjéről szóló 272/2014. (XI.5.) Korm. rendelet 88. §-a alapján a kedvezményezett kizárólag a támogatás arányos csökkentése mellett jogosult csökkenteni az indikátor célértékét a Támogatói Okiratban.

Amennyiben egy indikátor nem éri el a projektre a Támogatói Okiratban meghatározott érték 75%-át, a támogatás csökkentésre kerül, illetve a kedvezményezett - a vis maior esetét kivéve - a támogatás arányos részét, a rendeletben meghatározottak szerint köteles visszafizetni. A 272/2014. (XI.5.) Korm. rendelet 88. §. (1)-(4) bekezdései szerinti szankció nem alkalmazandó szakpolitikai mutatók és az OP-eredmény-indikátorok esetében.

Felhívjuk a figyelmet, hogy amennyiben az indikátor egyben a 3.4. fejezet szerinti műszaki, szakmai tartalom részét képezi, a Támogatói Okiratban szereplő tervérték csökkenése esetén a műszaki, szakmai tartalom csökkenésére vonatkozó, a 272/2014. (XI.5.) Korm. rendelet 1. mellékletének 65.4 pont c) alpontjában részletezett szabályozást alkalmazzuk.

3.8. Fenntartási kötelezettség

A támogatást igénylő a projekt megvalósításának befejezésétől számított 5 évig, a támogatás visszafizetésének terhe mellett vállalja, hogy a projekt megfelel a 1303/2013/EU Rendelet 71. cikkében foglaltaknak.

A projekt megvalósításhoz nélkülözhetetlen eszközök beszerzése esetén az eszközöket nem lehet eladni vagy bérbe adni,azokat rendeltetésszerűen, az eszköz jellegéből adódóan folyamatosan használatban kell tartani.

3.9. Biztosítékok köre

A biztosítéknyújtási kötelezettségre vonatkozó részletes szabályozást az ÁÚF 6. pontja tartalmazza.

3.10. Önerő

A támogatást igénylőnek legalább a projekt összköltségének az igényelt támogatási összeggel csökkentett részét kitevő önerővel kell rendelkeznie. Az önerő saját forrásból és az államháztartás alrendszereiből származó egyéb támogatásból állhat.

Saját forrásnak a kedvezményezett által a projekthez igénybevett állami támogatást, valamint az Európai Unió intézményei, ügynökségei, közös vállalkozásai vagy más szervei által központilag kezelt, a tagállam ellenőrzése alá sem közvetlenül, sem közvetve nem tartozó uniós finanszírozást nem tartalmazó forrás minősül.

Az önerő rendelkezésre állását a helyi támogatási kérelem benyújtásakor a támogatást igénylőnek nyilatkozattal (helyi önkormányzatok, önkormányzati társulások esetén a támogatást igénylői nyilatkozaton felül képviselő-testületi, társulási tanácsi határozattal, vagy a képviselő-testület költségvetési rendeletbe foglalt, a tartalék feletti rendelkezési jogot átruházó felhatalmazása alapján a polgármester

nyilatkozatával, költségvetési szervek esetén pedig a támogatást igénylői nyilatkozaton felül az irányító szerv vezetőjének nyilatkozatával a saját forrás biztosításáról), majd legkésőbb az első kifizetési igénylés benyújtásakor (ideértve az előlegigénylését is) az ÁÚF 8. pontjának 5.alpontjában meghatározott módon és formában kell igazolnia.

Az egyszeri elszámolók nem kötelesek az ÁÚF 8. pontjának 5. alpontjában meghatározott módon az önerő rendelkezésre állását igazolni, nekik az egyetlen -záró- kifizetési igénylés keretében az önerő tényleges kifizetését igazoló elszámoló bizonylatokat kell benyújtaniuk. A támogatást igénylőnek a projekt nem elszámolható költségeit önerőből szükséges fedeznie.

4. A HELYI TÁMOGATÁSI KÉRELMEK BENYÚJTÁSÁNAK FELTÉTELEI

A helyi támogatási kérelmek benyújtása során az ÁÚF 3. pontjában foglaltak alkalmazandók.

4.1. Támogatást igénylők köre

Jelen felhívásra támogatási kérelmet nyújthatnak be:

Helyi önkormányzatok társulása (327)
Területfejlesztési önkormányzati társulás (328)
Helyi nemzetiségi önkormányzat (371)
Helyi nemzetiségi önkormányzati költségvetési szerv (372)
Egyéb sportszövetség (516)
Sportegyesület (521)
Helyi önkormányzat (321)
Polgárőr egyesület (526)
Nemzetiségi egyesület (528)
Egyéb egyesület (529)
Bevett egyház (551)
Közalapítvány (561)
Egyéb alapítvány (569)
Nonprofit korlátolt felelősségű társaság (572)
Egyéb, jogi személyiségű nonprofit szervezet (599)

Jelen helyi felhívás esetében egy támogatást igénylő két támogatási kérelmet nyújthat be (a visszavont és elutasított nem releváns), vagyis legfeljebb két alkalommal részesülhet támogatásban. A második támogatási kérelem kizárólag abban az esetben nyújtható be, ha a korábban támogatott projekt esetén legalább egy alkalommal kifizetési igénylést nyújtott be. A projektek egymástól lehatároltak és nem áll fent mesterséges körülmény vagy kettős finanszírozás. Előnyben részesülnek azon kezdeményezések, melyek a hátrányos helyzetű személyek bevonását is figyelembe veszik, vagy a fiatalságra fókuszálnak, vagy több generáció számára nyújtanak lehetőséget.

Jelen felhívás keretében a támogatási kérelem benyújtására konzorciumi formában nincs lehetőség.

Felhívjuk a figyelmét, hogy az egy kedvezményezett által felhasználható forrás a program teljes időtávja alatt nem haladhatja meg a HACS IH-val kötött Együttműködési Megállapodásában rögzített fejlesztési forrásainak 20%-át.

4.2. Támogatásban nem részesíthetők köre

Nem részesíthető támogatásban a 4.1. fejezetben nem szereplők köre.

Az ÁÚF Kizáró okok listája című részben felsoroltakon túl, az alábbi szempontok szerint nem itélhető meg támogatás a támogatást igénylő részére:

a) A projekt tartalma a felhívásban megfogalmazott célokkal és a HFS céljaival nincs összhangban.

b) A támogatást igénylő - a projekt megvalósítása céljából - jelen felhívás keretéből vagy más forrásból megítélt támogatásra vonatkozó Támogató Okirattal/Támogatási Szerződéssel rendelkezik.

c) A projekt olyan tevékenység megvalósítására irányul, amely korábban az államháztartás alrendszereiből, vagy a Strukturális Alapokból a támogatási kérelemben tervezett tevékenység megvalósítására vonatkozóan támogatásban részesült és annak kötelező fenntartási időszaka még nem járt le. Ez alól kivételt képez, ha a jelen felhívásra benyújtandó fejlesztési igény a korábban fejlesztett tevékenység minőségi fejlesztésére irányul a korábbi projekt eredményeinek fenntartásával. A korábbi pályázati konstrukciók bemutatását és a jelen fejlesztéstől való lehatárolását a megalapozó dokumentumban vagy a projekt adatlapon szükséges bemutatni.

4.3. A támogatási kérelem benyújtásának határideje és módja

Jelen felhívás keretében a helyi támogatási kérelem benyújtására 2018.02.05 naptól 2022.12.31 napig van lehetőség.

Ezen időszak alatt az alábbi értékelési határnapokig benyújtásra került projektek kerülnek együttesen elbírálásra:

- 2018.12.31
- 2019.05.31
- 2019.12.31
- 2018.03.30
- 2018.08.15
- 2018.11.30
- 2019.01.31
- 2019.02.28
- 2020.03.31
- 2020.06.30
- 2020.09.30
- 2020.12.31
- 2020.10.30
- 2020.11.30
- 2021.02.28
- 2021.04.30
- 2021.06.30
- 2021.08.30

- 2021.10.30
- 2021.12.31
- 2021.09.30
- 2021.11.30
- 2022.01.31
- 2022.02.28
- 2022.03.31
- 2022.04.30
- 2022.05.31
- 2022.06.30
- 2022.07.31
- 2022.08.31
- 2022.09.30
- 2022.10.31
- 2022.11.30
- 2022.12.31

Ha a támogatásra rendelkezésre álló kötelezettségvállalási keret kimerül - ideértve a felhívás keretösszegének csökkentését is -, vagy annak kimerülése előre jelezhető, a HACS a benyújtási határidő előtt a benyújtás lehetőségét felfüggesztheti vagy a felhívást lezárhatja, és az erről szóló tájékoztatást közzéteszi a honlapján, és az Irányító Hatóságnak is megküldi.

Szakaszos elbírálás alkalmazása esetén a benyújtási lehetőség felfüggesztése vagy lezárása csak a felhívásban rögzített szakasz zárásának időpontját követő naptól lehetséges. A támogatási kérelem benyújtására nyitva álló időszakban az adott szakasz lezárása az erről szóló döntés közzétételét követő nyolcadik naptól lehetséges.

A helyi támogatási kérelmet kizárólag elektronikus úton, (az ügyfél-nyilvántartási rendszerben kérelemre nyilvántartásba vett ügyfél) ügyfélkapun keresztül, az egyes mezőgazdasági és agrár-vidékfejlesztési támogatások igénybevétele esetén az elektronikus kérelembenyújtás alkalmazásáról szóló kormányrendeletben meghatározott elektronikus űrlapkitöltő szolgáltatás segítségével előállított elektronikus űrlapon, ügyfélkapun keresztül lehet benyújtani.

4.4. Kiválasztási eljárásrend és kiválasztási kritériumok

4.4.1. Kiválasztási eljárásrend

A helyi felhívásra beérkező támogatási kérelmek a 272/2014. (XI.5.) Korm. rendelet alapján közösségvezérelt helyi fejlesztés kiválasztási eljárásrend alapján kerülnek kiválasztásra. A közösségvezérelt helyi fejlesztés kiválasztási eljárásrend során a 272/2014. (XI.5.) Korm. rendelet 72/A. §-ban és a 72/B. §-ban szabályozott módon kell eljárni.

A helyi támogatási kérelmek elbírálása szakaszos.

A Helyi Bíráló Bizottság (a továbbiakban: HBB) a kérelemre vonatkozó támogató vagy elutasító javaslatot a kérelmek - jelen felhívásban előírt értékelési szempontoknak való megfelelés szerinti - sorrendje alapján tesz. A HACS a HBB döntési javaslata alapján 15 napon belül dönt a helyi támogatási kérelem elutasításáról, vagy annak támogatására irányuló javaslatát megküldi az Irányító Hatóságnak a HBB - döntési javaslatot megalapozó - ülésének jegyzőkönyvével együtt az ülés megtartását követő 30 napon belül.

Az eljárás során nincs lehetőség a Korm. rendelet szabályai szerinti szóbeli egyeztetésre.

A HACS a helyi támogatási kérelmekről való döntés megalapozására HBB-t hív össze.

Az eljárásrendre vonatkozó további információk az ÁÚF 3. pontjában *(A helyi támogatási kérelmek benyújtásának és elbírálásának módja)* találhatóak.

4.4.2. Kiválasztási kritériumok

Jelen felhívás keretében támogatásban részesülhetnek azon projektek, amelyek megfelelnek a vonatkozó jogszabályi előírásoknak, a felhívásban és mellékleteiben valamint az ÁUF-ben foglalt feltételeknek, továbbá az alábbi kritériumoknak:

1. Nem hiánypótoltatható jogosultsági kritériumok

a) A támogatást igénylő átlátható szervezetnek minősül az államháztartásról szóló 2011. évi CXCV. törvény (a továbbiakban: Áht.) 1. § 4.pontja és 50. § (1) bekezdés c) pontja szerint.

b) A támogatást igénylő a területi lehatárolásnak megfelelő területen kíván fejleszteni
e) Igazolás rendes vagy hálózati tagságról
f) Az igényelt támogatás összege nem haladja meg a maximálisan igényelhető támogatási összegét és az igényelt támogatási arány nem haladja meg a felhívásban megjelölt maximális támogatási intenzitást.
g) Nonprofit szervezet esetén a szervezet nyilvántartásba vételét igazoló 30 napnál nem régebbi bírósági kivonatot;
h) A támogatást igénylő az ÁÚF 7. pontjában foglaltaknak megfelelően köteles igazolni a fejlesztés alapjául szolgáló tevékenységhez szükséges ingatlan vonatkozásában a rendezett tulajdoni és/vagy használati viszonyokat a támogatási kérelem benyújtásával egyidejűleg.(hozzájárulási nyilatkozat)
c) A támogatási kérelem a felhívásban meghatározott formában és kért adattartalommal, határidőben került benyújtásra.
d) Bevett egyház és annak nyilvántartásba vett belső egyházi jogi személye esetén a nyilvántartásba vételéről szóló igazolást, nyilvántartásba nem vett belső egyházi jogi személy esetén a lelkiismereti és vallásszabadság jogáról, valamint az egyházak, vallásfelekezetek és vallási közösségek jogállásáról szóló 2011. évi CCVI. törvény 16. § (2) bekezdése szerinti igazolást;

Amennyiben a fenti nem hiánypótoltatható jogosultsági kritériumoknak a támogatási kérelem nem felel meg, akkor a támogatási kérelem hiánypótlási felhívás nélkül elutasításra kerül.

2. Hiánypótoltatható jogosultsági szempontok

a) Engedély,- vagy bejelentés köteles építési tevékenység esetében a támogatási kérelemhez mellékelni kell az engedélyezési eljárás megindítását igazoló dokumentumot, valamint a hatósághoz benyújtott építészeti-műszaki tervdokumentációt;
b) A tervezett fejlesztés megvalósulási helyének feltüntetésével kiegészített, a fejlesztés településen belüli elhelyezkedését bemutató,30 napnál nem régebbi, nem hiteles térképmásolatot.
c) Önkormányzat, önkormányzati társulás esetén képviselő-testületi vagy társulási határozat
d) Nem engedélyköteles építési tevékenység esetén a hatósági szolgáltatás keretében megkért illetékes építésügyi hatósági nyilatkozatot kell mellékelni arról, hogy az építés nem engedélyköteles, valamint a hatósági szolgáltatás keretében benyújtott építészeti-műszaki tervdokumentációt;

e) Az indikátorok esetében legalább a minimálisan elvárt célérték vállalásra került a támogatási kérelemben
f) A kötelezően megvalósítandó műszaki-szakmai eredmények a felhívásban meghatározottak szerint betervezésre kerültek a támogatási kérelemben.
g) A Felhívás 4.4.2./3. pontjához tartozó Tartalmi értékelési szempontokat alátámasztó igazolásokat, nyilatkozatokat, dokumentumokat
h) ÉNGY-ben nem szereplő építési tételek, gépek, berendezések, eszközök esetében három darab árajánlatot, műszaki leírás és az árajánlatok közötti választás indoklását;
i) A támogatási kérelem elkészítése során csatolandó a nem hiánypótoltathatóként nem nevesített - mellékletek

Amennyiben a fenti hiánypótoltatható jogosultsági kritériumoknak a támogatási kérelem nem felel meg, és ha az adott jogosultsági kritérium, vagy az adott jogosultsági szempontot igazoló dokumentum hiánya vagy hibája hiánypótlás keretében pótoltatható, akkor egyszeri alkalommal hiánypótlási felhívásra kerül sor.

3. Tartalmi értékelési szempontok

Sorszám	Tartalmi értékelési szempont megnevezése	Szempontra adható maximális pontszám
1	Pénzügyi,tartalmi szempontok vizsgálata	20
2	Fenntarthatósági szempontok	10
3	Környezetvédelmi, -fenntarthatósági szempontok	10
4	Esélyegyenlőségi szempontok	10
5	Együttműködések	20
6	Aktív Egyesületi tagsági tevékenység	15
7	Előnyt jelentő szempontok	15
	Adható pontszám összesen	100

Sorszám	Tartalmi értékelési szempont megnevezése	Tartalmi értékelési szempont tételei	Tételre adható pontszám	Az értékelési szempontot alátámasztó dokumentum
1	Pénzügyi,tartalmi szempontok vizsgálata	A pályázatban szereplő költségek és tevékenységek részletesen bemutatásra kerültek, azok szakmailag alátámasztottak és szükségesek a célok eléréséhez.	20	Támogatási kérelem/árajánlatok
1	Pénzügyi,tartalmi szempontok vizsgálata	Elnagyoltan, nem teljes körűen került bemutatásra a költségek és tevékenységek alátámasztottsága és a szükségessége.	10	Támogatási kérelem/árajánlatok

Sorszám	Tartalmi értékelési szempont megnevezése	Tartalmi értékelési szempont tételei	Tételre adható pontszám	Az értékelési szempontot alátámasztó dokumentum
2	Fenntarthatósági szempontok	A fejlesztés eredményeinek hasznosulása a fenntartási időszakban bemutatásra került.A fejlesztés eredménye finanszírozási oldalról is fenntartható, a pénzügyi fenntarthatóság szintén bemutatásra került.	10	Támogatási kérelem/ záró kifizetési kérelem
2	Fenntarthatósági szempontok	Részben került bemutatásra.	5	Támogatási kérelem/ záró kifizetési kérelem
3	Környezetvédelmi, -fenntarthatósági szempontok	A környezetvédelmi, -fenntarthatósági szempontok közül legalább 3 teljesítését vállalja, annak módját a pályázatban bemutatja	10	Támogatási kérelem/záró kifizetési kérelem/ monitoring adatszolgáltatás
3	Környezetvédelmi, -fenntarthatósági szempontok	A környezetvédelmi, -fenntarthatósági szempontok közül 2 teljesítését vállalja, annak módját a pályázatban bemutatja	5	Támogatási kérelem/záró kifizetési kérelem/ monitoring adatszolgáltatás
4	Esélyegyenlőségi szempontok	Az esélyegyenlőségi szempontok közül 2 teljesítését vállalja	5	Támogatási kérelem/záró kifizetési kérelem/ monitoring adatszolgáltatás
4	Esélyegyenlőségi szempontok	Az esélyegyenlőségi szempontok közül legalább 3 teljesítését vállalja, annak módját a pályázatban bemutatja	10	Támogatási kérelem/záró kifizetési kérelem/ monitoring adatszolgáltatás
5	Együttműködések	A projekt megvalósítása alatt több partnerrel működik együtt	20	Együttműködési megállapodás
5	Együttműködések	A projekt megvalósítása alatt egy partnerrel működik együtt	10	Együttműködési megállapodás

Sorszám	Tartalmi értékelési szempont megnevezése	Tartalmi értékelési szempont tételei	Tételre adható pontszám	Az értékelési szempontot alátámasztó dokumentum
6	Aktív Egyesületi tagsági tevékenység	A kedvezményezett vállalja, hogy 2020. december 31-ig, vagy legkésőbb a záró kifizetési kérelem benyújtásáig részt vesz legalább 2 alkalommal az "A BAKONYÉRT" Egyesület által szervezett fórumon, rendezvényen és fenntartja rendes vagy hálózati tagságát.	15	Egyesület által kiadott éves igazolások
6	Aktív Egyesületi tagsági tevékenység	A kedvezményezett vállalja, hogy 2020. december 31-ig, vagy legkésőbb a záró kifizetési kérelem benyújtásáig részt vesz legalább 1 alkalommal az "A BAKONYÉRT" Egyesület által szervezett fórumon, rendezvényen és fenntartja rendes vagy hálózati tagságát.	10	Egyesület által kiadott éves igazolások
7	Előnyt jelentő szempontok	A kezdeményezés a hátrányos helyzetű személyek bevonását is figyelembe veszi	5	Támogatási kérelem
7	Előnyt jelentő szempontok	A kezdeményezés a fiatalságra, az utánpótlás nevelésre fókuszál	5	Támogatási kérelem
7	Előnyt jelentő szempontok	A kezdeményezés több generáció számára is nyújt különböző lehetőségeket	5	Támogatási kérelem

Nem támogathatók azok a kérelmek, amelyek esetében a fenti szempontrendszer alapján a kérelemre adott összpontszám nem éri el a minimális 60 pontot. Az 60 pont elérése nem jelenti automatikusan a támogatás megítélését!

5. FINANSZÍROZÁSSAL KAPCSOLATOS INFORMÁCIÓK

Kérjük, a projekt előkészítése során vegye figyelembe, hogy a támogatást a projekt megvalósítása során csak akkor tudja majd igénybe venni, ha megfelel a következő szabályoknak!

5.1. A támogatás formája

Jelen helyi felhívás keretében nyújtott támogatás vissza nem térítendő támogatásnak minősül.

5.2. A projekt maximális elszámolható összköltsége

Jelen felhívás esetében nem releváns.

5.3. A támogatás mértéke, összege

Az igényelhető vissza nem térítendő támogatás összege: minimum 200000 Ft, maximum 3000000 Ft.

A támogatás maximális mértéke a projekt megvalósulási helye szerinti település(ek)től függően az alábbiak szerint alakul:

Kérelmező típusa	Intenzitás nem besorolt településen (%)	Intenzitás 290/2014. Korm. rendelet illetve a 105/2015. Korm. rendelet szerinti kedvezményezett járásbeli településen (%)	Intenzitás 290/2014. Korm. rendelet illetve a 105/2015. Korm. rendelet szerinti fejlesztendő járásbeli településen (%)	Intenzitás 290/2014. Korm. rendelet szerinti komplex programmal fejlesztendő járásbeli településen (%)	Plusz intenzitás mértéke konzorcium esetén (%)
Helyi önkormányzatok társulása (327)	85	95	95	95	0
Területfejlesztési önkormányzati társulás (328)	85	95	95	95	0
Helyi nemzetiségi önkormányzat (371)	85	95	95	95	0
Helyi nemzetiségi önkormányzati költségvetési szerv (372)	85	95	95	95	0
Egyéb sportszövetség (516)	85	95	95	95	0
Sportegyesület (521)	85	95	95	95	0
Helyi önkormányzat (321)	85	95	95	95	0
Polgárőr egyesület (526)	85	95	95	95	0
Nemzetiségi egyesület (528)	85	95	95	95	0

Kérelmező típusa	Intenzitás nem besorolt településen (%)	Intenzitás 290/2014. Korm. rendelet illetve a 105/2015. Korm. rendelet szerinti kedvezményezett járásbeli településen (%)	Intenzitás 290/2014. Korm. rendelet illetve a 105/2015. Korm. rendelet szerinti fejlesztendő járásbeli településen (%)	Intenzitás 290/2014. Korm. rendelet szerinti komplex programmal fejlesztendő járásbeli településen (%)	Plusz intenzitás mértéke konzorcium esetén (%)
Egyéb egyesület (529)	85	95	95	95	0
Bevett egyház (551)	85	95	95	95	0
Közalapítvány (561)	85	95	95	95	0
Egyéb alapítvány (569)	85	95	95	95	0
Nonprofit korlátolt felelősségű társaság (572)	85	95	95	95	0
Egyéb, jogi személyiségű nonprofit szervezet (599)	85	95	95	95	0

Az igényelhető vissza nem térítendő támogatás összege esetén: minimum 200 000 Ft (opcionális), maximum 3.000.000 Ft. A támogatás maximális mértéke a projekt megvalósulási helye szerinti település(ek)től függően az alábbiak szerint alakul: A 290/2014. (XI.26.) Korm. rendelet szerinti nem besorolt kategóriába tartozó járásban lévő település esetén a maximális támogatási intenzitás 85% (kedvezményezett esetében 95%).

5.4. Előleg igénylése

Az előleget a támogató visszaköveteli, ha a Kedvezményezett nem nyújt be igénylést időközi kifizetésre az előleg - vagy több részletben történő előlegfolyósítás esetén annak első részlete - kifizetésétől számított 12 hónapon belül, valamint ha a benyújtott kifizetési igénylés vagy más körülmény - így különösen helyszíni ellenőrzés megállapítása - a támogatás nem rendeltetésszerű felhasználását bizonyítja.

Jelen felhívás keretében beruházást tartalmazó támogatott projektek esetében van lehetőség előleg igénylésre. Az utófinanszírozású tevékenységekre igénybe vehető támogatási előleg maximális mértéke a megítélt támogatás legfeljebb 50 %-a.

Egyszeri elszámolás esetén támogatási előleg nem igényelhető.

5.5. Az elszámolható költségek köre

Jelen felhívás keretében az alábbi költségek tervezhetők, illetve számolhatók el:

Rövid megnevezés	Költség kategória	Költségtípus	Költségelem	Saját teljesítés engedélyezett?
Projektelőkészítés	Projektelőkészítés költségei	Projektelőkészítés költségei	projektelőkészítés	Nem

Rövid megnevezés	Költség kategória	Költségtípus	Költségelem	Saját teljesítés engedélyezett?
Nyilvánosság	Szakmai tevékenységekhez kapcsolódó szolgáltatások költségei	Kötelezően előírt nyilvánosság biztosításának költsége	Kötelezően előírt nyilvánosság biztosításának költsége	Nem
Építés	Beruházáshoz kapcsolódó költségek	Építéshez kapcsolódó költségek	Építéshez kapcsolódó költségek	Nem
Műszaki ellenőri szolgáltatás	Szakmai tevékenységekhez kapcsolódó szolgáltatások költségei	Műszaki ellenőri szolgáltatás költsége	Műszaki ellenőri szolgáltatás költsége	Nem
Immateriális javak	Beruházáshoz kapcsolódó költségek	Immateriális javak beszerzése	Immateriális javak	Nem
Projektmenedzsment	Projektmenedzsment költség	Projektmenedzsment költség	Projektmenedzsment	Nem
Eszközbeszerzés és gépbeszerzés	Beruházáshoz kapcsolódó költségek	Eszközbeszerzés költségei	Eszközbeszerzés, gépbeszerzés költségei	Nem
Terület-előkészítés	Beruházáshoz kapcsolódó költségek	Terület-előkészítési költség	Terület-előkészítési költség	Nem

Egyszerűsített elszámolásra jelen felhívás keretében nincs lehetőség. Közszféra szervezetek esetén a projektmenedzsment költségek elszámolhatósága tekintetében figyelembe kell venni a 272/2014. (XI.5.) Korm. rendelet 5. mellékletének 3.8.2. pontjában foglalt előírásokat.

Amennyiben a támogatást igénylő helyi önkormányzat és az adott költség tekintetében a saját teljesítést lehetővé teszi a felhívás, akkor elszámolhatónak minősül a polgármesteri hivatal vagy közös önkormányzati hivatal alkalmazásában álló munkatársak bruttó munkabér- és bérjárulék költsége is a vonatkozó szabályozás feltételeinek betartásával.

5.6. Az elszámolhatóság további feltételei

A helyi támogatási kérelem benyújtása előtt felmerült költségeket a projekt részeként - az előkészítés során felmerült költségektől eltekintve - nem lehet elszámolni.

A projekt részét képező gép/berendezés beszerzéséről szóló megrendelés/szerződés, az azokhoz kapcsolódó számla, egyszerűsített számla, előlegszámla vagy előlegbekérő kiállításának, teljesítésének és kiegyenlítésének dátuma nem lehet korábbi a helyi támogatási kérelem benyújtását követő napnál.

A tervezési dokumentációk kiállítási dátuma nem lehet korábbi, mint 2014. január 1.

A 2014. január 1-nél nem régebben kiállított tervezési dokumentáció költsége, illetve a 2014. január 1-nél nem régebben felmerült költségek elszámolhatók.

2. A felhívás keretében támogatott projekt költségei elszámolhatóságának vége:

A támogatást igénylő projekttel kapcsolatos pénzügyi elszámolása (záró kifizetési igénylés) benyújtásának végső határideje az utolsó mérföldkő

elérését követő 30. nap.

3. Jelen felhívás keretében egyszeri elszámolásra van lehetőség, melyről a támogatási kérelem benyújtásával egyidejűleg kell nyilatkozni.

4. Jelen felhívás keretében szóbeli megállapodás alapján történő költségelszámolásra nincs lehetőség.

5. A kedvezményezett a kifizetési kérelem keretében nem nyújthat be olyan, készpénzben kiegyenlített elszámoló bizonylatot, amelynek az - általános forgalmi adó felszámítása esetén az általános forgalmi adóval növelt - ellenértéke meghaladja az 1,5 millió forintot.

6. A kedvezményezett köteles a Támogatói Okirattal jóváhagyott elszámolható kiadások összegének legalább 80%-át teljesíteni.

7. Átalány alapú elszámolásra jelen felhívás keretében nincs lehetőség.

8. Időközi kifizetési kérelem csak abban az esetben nyújtható be, ha az igényelt támogatás összege meghaladja a megítélt támogatás 10%-át, de legalább a 200 ezer forintot.

9. Időközi kifizetési kérelmet a vállalt eredmények teljesülése esetén a mérföldkő elérését megelőzően, illetve a mérföldkövek között is be lehet nyújtani. A mérföldkövek között legfeljebb egy időközi kifizetési kérelem nyújtható be.

10. A záró kifizetési igénylés alapján a támogatás folyósítása felfüggesztésre kerül mindaddig, amíg a kedvezményezett nem nyújtja be a kifizető ügynökséghez valamennyi a projektmegvalósításhoz kapcsolódó jogerős engedélyt.

11. A forinttól eltérő pénznemben kiállított elszámoló bizonylat esetén az elszámoló bizonylat végösszegét és az arra jutó támogatás összegét a számlán megjelölt fizikai teljesítés időpontjában érvényes, a Magyar Nemzeti Bank által közzétett középárfolyamon kell forintra átszámítani.

12. A támogatási kérelemben tervezett elszámolható költségek alátámasztása: a) Építési tételek esetében a jóváhagyott elszámolható kiadások mértéke nem haladhatja meg az adott létesítmény tekintetében az Építési Normagyűjtemény (a továbbiakban: ÉNGY) szerinti referenciaárakkal számított összeget. b) Amennyiben a referenciaár az a) pont szerint nem állapítható meg, az elszámolni kívánt kiadási tételek vonatkozásában 3 darab, funkcionálisan azonos (összehasonlítható) műszaki tartalommal rendelkező árajánlat csatolása szükséges. c) Ha az ügyfél valamely kiadási tételéhez kapcsolódóan árajánlatot csatol be a pályázatához vagy a kifizetési kérelméhez, a támogatásra csak olyan árajánlat alapján jogosult, amelyet pályázati felhívás megjelenését követően állítottak ki, és tartalmazza:

- az ajánlatkérő nevét, címét és az ajánlattevő nevét, címét és adószámát vagy adóazonosító jelét,
- a kiadási tétel műszaki adatait,
- a kiadási tétel mennyiségét és mértékegységét,
- a kiadási tétel nettó összegét, a felszámított áfát és bruttó összegét,
- a kiadási tétel pénznemét, amennyiben az forinttól eltérő,
- az ajánlattevő aláírását, valamint
- az árajánlat kiállításának dátumát. Elektronikus formában beküldött árajánlat is elfogadható. Az építésre vonatkozó árajánlatokat az ÉNGY struktúrájának megfelelő részletezettséggel, építési tételekre lebontva szükséges elkészíteni.

13. Építési beruházások esetén:

a) engedélyköteles építési beruházás esetén:

- a támogatást igénylő nevére szóló jogerős és érvényes építési engedélyt vagy ennek hiányában a hatóság közokirati formában kiállított igazolását az építésügyi eljárás megindításáról, és
- a támogatást igénylő nevére szóló - a tervezői névjegyzékben szereplő tervező ellenjegyzésével ellátott - építési tervdokumentáció, ami a tervezett építmény jellegétől függően tartalmazza a helyszínrajzot, alaprajzokat, homlokzatokat, metszeteket és részletrajzokat, azok méretarányos adatait, műszaki leírást, valamint a beruházás előtti, eredeti állapotot bemutató tervrajzokat.

b) nem engedélyköteles építési tevékenység esetén:

- a támogatást igénylő nevére szóló, az illetékes építésügyi hatóság által kiadott eredeti nyilatkozatot arról, hogy az építési tevékenység nem építési engedélyköteles.

5.7. Az elszámolható költségek mértékére, illetve arányára vonatkozó elvárások

A projekt tervezése során az egyes elszámolható költségtípusok vonatkozásában a következő korlátozásokat szükséges figyelembe venni:

Korlát megnevezése	Maximális mértéke az összes elszámolható költségre vetítve (%)	Költségtípus
Tájékoztatás,nyilvánosság	0.5	94875 - Nyilvánosság;
Projektmenedzsment	2.5	94879 - Projektmenedzsment;
Projekt előkészítés	2	94874 - Projektelőkészítés;
Terület előkészítés	2	94881 - Terület-előkészítés;
Műszaki ellenőri szolgáltatás	1	94877 - Műszaki ellenőri szolgáltatás;

Jelen felhívás keretében a fenti táblázatban meghatározott százalékos korlátok betartása a támogatási kérelem összeállítása, valamint a projektmegvalósítás során kötelező.

5.8. Nem elszámolható költségek köre

A támogatható tevékenységekhez kapcsolódóan nem elszámolható költségnek minősül mindazon költség, amely nem szerepel az 5.5. pontban, különösen:

A nem elszámolható költségekkel kapcsolatban a 272/2014. (XI.5.) Korm. rendeler 5. mellékletének 6. fejezetét szükséges figyelembe venni.
A támogatható tevékenységekhez kapcsolódóan nem elszámolható költségnek minősül mindazon költség, amely nem szerepel az 5.5. pontban, különösen:
- ingatlan vásárása
- gépjármű vásárlása
- élő állat
- a levonható áfa,
- a kamattartozás-kiegyenlítés,
- a hitelkamat, kivéve a kamattámogatás vagy garanciadíj-támogatás formájában nyújtott vissza nem térítendő támogatás,
- a hiteltúllépés költsége, egyéb pénzügyforgalmi költségek,

- a deviza-átváltási jutalék,
- a pénzügyi, finanszírozási tranzakciókon realizált árfolyamveszteség,
- a bírságok, kedvezményezett által fizetett kötbérek és a polgári perrendtartásról szóló 1952. évi III. törvény 75. § szerinti perköltség, függetlenül attól, hogy bíróság által megítélésre került-e.
- bér, működési költségek
- saját teljesítés

5.9. Az állami támogatásokra vonatkozó rendelkezések

Támogatáshalmozódás

Azonos vagy részben azonos azonosítható elszámolható költségek esetén állami támogatás abban az esetben halmozható más, helyi, regionális, államháztartási vagy uniós forrásból származó állami támogatással, ha az nem vezet a csoportmentességi rendeletekben vagy az Európai Bizottság jóváhagyó határozatában meghatározott legmagasabb támogatási intenzitás túllépéséhez.

Állami támogatás különböző azonosítható elszámolható költségek esetén halmozható más, helyi, regionális, államháztartási vagy uniós forrásból származó állami támogatással.

Az egy projekthez igénybe vett összes támogatás - függetlenül attól, hogy annak finanszírozása uniós, országos, regionális vagy helyi forrásból történik - támogatási intenzitása vagy összege nem haladhatja meg az irányadó uniós állami támogatási szabályokban meghatározott támogatási intenzitást vagy támogatási összeget.

A kockázatfinanszírozási támogatás, az induló vállalkozásnak nyújtott támogatás és a csekély összegű támogatás, amennyiben azonosítható elszámolható költségekkel nem rendelkezik, bármely egyéb, azonosítható elszámolható költségekkel rendelkező állami támogatással halmozható. Az azonosítható elszámolható költségekkel nem rendelkező támogatás a csoportmentességi rendeletekben és az Európai Bizottság jóváhagyó határozatában meghatározott legmagasabb teljes támogatási intenzitásig vagy támogatási összegig bármilyen más, azonosítható elszámolható költségekkel nem rendelkező állami támogatással halmozható.

Jelen felhívás esetében nem releváns.

Jelen intézkedés esetében nem releváns.

6. CSATOLANDÓ MELLÉKLETEK LISTÁJA

6.1. A TÁMOGATÁSI KÉRELEM ELKÉSZÍTÉSE SORÁN CSATOLANDÓ MELLÉKLETEK LISTÁJA

Csatolandó melléklet típusa	Csatolandó melléklet megnevezése
A támogatási kérelem elkészítése során csatolandó melléklet	Átláthatósági nyilatkozat
A támogatási kérelem elkészítése során csatolandó melléklet	Együttműködési megállapodás más szereplőkkel
A támogatási kérelem elkészítése során csatolandó melléklet	Igazolás rendes vagy hálózati tagságról
A támogatási kérelem elkészítése során csatolandó melléklet	Együttműködési megállapodás az "A BAKONYÉRT" Egyesülettel
A támogatási kérelem elkészítése során csatolandó melléklet	Önkormányzat vagy önkormányzati társulás esetén az érintett önkormányzat képviselő-testületének vagy társulási tanácsnak a fejlesztés megvalósításáról szóló határozatának kivonatát, amely tartalmazza a fejlesztés megnevezését és a fejlesztéssel érintett ingatlan helyrajzi számát

Csatolandó melléklet típusa	Csatolandó melléklet megnevezése
A támogatási kérelem elkészítése során csatolandó melléklet	Bevett egyház és annak nyilvántartásba vett belső egyházi jogi személye esetén a nyilvántartásba vételéről szóló igazolást, nyilvántartásba nem vett belső egyházi jogi személy esetén a lelkiismereti és vallásszabadság jogáról, valamint az egyházak, vallásfelekezetek és vallási közösségek jogállásáról szóló 2011. évi CCVI. törvény 16. § (2) bekezdése szerinti igazolást;
A támogatási kérelem elkészítése során csatolandó melléklet	A tervezett fejlesztés megvalósulási helyének feltüntetésével kiegészített, a fejlesztés településen belüli elhelyezkedését bemutató,30 napnál nem régebbi,nem hiteles térképmásolatot.
A támogatási kérelem elkészítése során csatolandó melléklet	A támogatást igénylő az ÁÚF 7. pontjában foglaltaknak megfelelõn köteles igazolni a fejlesztés alapjául szolgáló tevékenységhez szükséges ingatlan vonatkozásában a rendezett tulajdoni és/vagy használati viszonyokat a támogatási kérelem benyújtásával egyidejűleg.(lásd hozzájáruló nyilatkozat)
A támogatási kérelem elkészítése során csatolandó melléklet	A Felhívás 4.4.2./3. pontjához tartozó Tartalmi értékelési szempontokat alátámasztó igazolásokat, nyilatkozatokat, dokumentumokat;
A támogatási kérelem elkészítése során csatolandó melléklet	Engedély,- vagy bejelentés köteles építési tevékenység esetében a támogatási kérelemhez mellékelni kell az engedélyezési eljárás megindítását igazoló dokumentumot, valamint a hatósághoz benyújtott építészeti-műszaki tervdokumentációt;
A támogatási kérelem elkészítése során csatolandó melléklet	Nem engedélyköteles építési tevékenység esetén a hatósági szolgáltatás keretében megkért illetékes építésügyi hatósági nyilatkozatot kell mellékelni arról, hogy az építés nem engedélyköteles, valamint a hatósági szolgáltatás keretében benyújtott építészeti-műszaki tervdokumentációt;
A támogatási kérelem elkészítése során csatolandó melléklet	Az ÉNGY-ben nem szereplő építési tételekre valamint a beépítésre kerülő gépekre, eszközökre vonatkozólag 3 db árajánlatot,műszaki leírást valamint az árajánlatok közötti választás indoklását
A támogatási kérelem elkészítése során csatolandó melléklet	Nonprofit szervezet esetén a szervezet nyilvántartásba vételét igazoló 30 napnál nem régebbi bírósági kivonatot;

6.2. AZ ELSŐ KIFIZETÉSI KÉRELEMHEZ CSATOLANDÓ MELLÉKLETEK LISTÁJA

Csatolandó melléklet típusa	Csatolandó melléklet megnevezése
Az első kifizetési kérelemhez csatolandó melléklet	Legkésőbb az első építéssel kapcsolatos kifizetési kérelemhez csatolni szükséges: amennyiben a környezeti hatásvizsgálati és az egységes környezethasználati engedélyezési eljárásról szóló 314/2005. (XII. 25.) Korm. rendelet alapján környezeti hatástanulmányt szükséges készíteni, úgy annak dokumentumait.
Az első kifizetési kérelemhez csatolandó melléklet	Legkésobb az első építéssel kapcsolatos kifizetési kérelemhez csatolni szükséges: az építési napló nyilvántartási részét, valamint az első támogatott munka megkezdését igazoló betétlapot, valamint az ÉNGY kódokat is tartalmazó részletes számításokkal alátámasztott felmérési naplót az elszámolni kívánt munkarészekre vonatkozóan.
Az első kifizetési kérelemhez csatolandó melléklet	272/2014. (XI.5.) Korm. rendeletben meghatározott dokumentumokat csatolni szükséges
Az első kifizetési kérelemhez csatolandó melléklet	Amennyiben az első kifizetés egyben a záró kifizetési kérelem, a projekt eredményeirol szakmai záró beszámoló és legalább 5 fotó.
Az első kifizetési kérelemhez csatolandó melléklet	Legkésőbb az első építéssel kapcsolatos kifizetési kérelemhez csatolni szükséges: a jogeros építési engedélyt a hozzá kapcsolódó engedélyezési záradékkal ellátott építészeti-muszaki tervdokumentációval együtt.

Felhívjuk figyelmét, hogy a felsorolt mellékleteket az első kifizetési kérelem - az előleget ideértve - benyújtása során csatolni szükséges.

7. TOVÁBBI INFORMÁCIÓK

Tájékoztatjuk a tisztelt támogatást igénylőt, hogy a helyi támogatási kérelmek elbírálása során a támogatást igénylővel kapcsolatos, közhiteles adatbázisokban elérhető adatok vagy azok egy része az eljárási rendelet hatálya alá tartozó szervezetek által felhasználásra kerülnek.

A természetes személyeknek a személyes adatok kezelése tekintetében történő védelméről és az ilyen adatok szabad áramlásáról, valamint a 95/46/EK irányelv hatályon kívül helyezéséről szóló 2016. április 27-i (EU) 2016/679 európai parlamenti és tanácsi rendelet (általános adatvédelmi rendelet - GDPR) előírásaiból fakadó kötelezettségek .

A támogatási kérelem benyújtásának célja, hogy a támogatást igénylő - sikeres elbírálás és támogató tartalmú támogatási döntés esetén - a tervezett projekt megvalósítására támogatási szerződést kössön/ Támogató támogatói okiratot állítson ki. A támogatási kérelem feldolgozásához szükséges, hogy a Támogató a támogatást igénylő projekt-adatlapon és annak mellékleteiben feltüntetett személyes adatait - a palyazat.gov.hu honlapon elérhető Adatvédelmi nyilatkozatban szereplő adatkezelési célok szerint - kezelje. [3]

A támogatást igénylő felelős azért, hogy - az általános adatvédelmi rendelet előírásainak megfelelően - a projekt adatlapon és annak mellékleteiben feltüntetett további érintettek (a támogatást igénylő és esetleges konzorciumi partnereinek, szállítóinak, tulajdonosainak nevében és érdekében eljáró más személyek, valamint a projekt végső kedvezményezettjei) személyes adatainak a támogatást igénylő általi kezelése és a fejlesztéspolitikai intézményrendszer számára történő rendelkezésre bocsátása megfelelő jogalappal és az érintettek megfelelő tájékoztatását követően történik. Az adatkezelés jogalapját jogszabályi felhatalmazás, az érintettre vonatkozó szerződéses kötelezettség, vagy az érintett előzetes, egyértelmű, megfelelő tájékoztatáson alapuló, önkéntes és határozott hozzájárulása képezheti, amelyben félreérthetetlen hozzájárulását adja a rá vonatkozó személyes adatok meghatározott célból és körben történő kezeléséhez. Az érintettektől személyes adatai kezeléséhez általános jelleggel hozzájárulás nem kérhető.

Ha a 272/2014. (XI. 5.) Korm. rendelet szerint a támogatást igénylőnél a Támogató helyszíni szemlét folytat le, a fentiek dokumentáltsága megvizsgálásra kerülhet. Ha az adatkezelés jogszerűségével kapcsolatban a döntés-előkészítési folyamat bármely szakaszában kétség merül fel, úgy a Támogató számára a releváns dokumentumokat be kell nyújtani.

A Kedvezményezettnek a projekt megvalósítási szakaszában is meg kell felelnie a fenti előírásoknak.

A kedvezményezett halála esetén a kifizető ügynökség a kedvezményezettel annak halálakor együtt élt házastársa vagy törvényes örököse (a továbbiakban együtt: vélelmezett örökös) kérelmére a támogatás igénybevételéhez kapcsolódó eljárást megindítja. Ebben az esetben a kifizető ügynökség a szükséges eljárási cselekményeket a vélelmezett örökös bevonásával elvégzi, de érdemi döntést csak a jogerős hagyatékátadó végzés benyújtását követően hoz.

A HACS fenntartja a jogot, hogy jelen felhívást a jogszabályi környezet alakulásának megfelelően indokolt esetben módosítsa, illetve jogszabályban meghatározott esetben felfüggessze, vagy lezárja.Erről a Magyar Államkincstár honlapján indoklással ellátott közlemény keretében történik tájékoztatás.

[3] Az adatkezelés jogalapja: az (EU) 2016/679 rendelet (általános adatvédelmi rendelet) 6. cikk (1) bekezdés b) pontja.

Felhívjuk a tisztelt támogatást igénylők figyelmét, hogy az ÁÚF a www.szechenyi2020.hu honlapon található és általános tájékoztatást nyújt az alábbiakról:

1. Az Útmutató célja, hatálya
2. Kizáró okok listája
3. A támogatási kérelmek benyújtásának és elbírálásának módja
4. Tájékoztatás kifogás benyújtásának lehetőségéről
5. Tájékoztató támogatói okirat kibocsátásáról vagy a támogatási szerződés megkötéséről
6. A biztosítéknyújtási kötelezettségre vonatkozó tájékoztató
7. A fejlesztéssel érintett ingatlanra vonatkozó feltételek
8. Tájékoztatás a projektek megvalósításáról, finanszírozásáról, és előrehaladásának követéséről
9. A közbeszerzési kötelezettségre vonatkozó tájékoztató
10. Tájékoztatásra és nyilvánosságra vonatkozó kötelezettségek
11. A felhívással, a projektkiválasztási eljárással és a projektmegvalósítással kapcsolatos legfontosabb jogszabályok
12. A környezetvédelmi, esélyegyenlőségi követelmények

Kérjük, hogy a helyi támogatási kérelmet az útmutatók figyelembevételével készítsék el!

8. A FELHÍVÁS MELLÉKLETEI

Melléklet leírása	Csatolt fájlnév
Együttműködési megállapodás az "A BAKONYÉRT" Egyesülettel	Egyuttmukodesi_megallapodas_a_Bakonyert_Egyesulettel_1.doc
Együttműködési megállapodás más szereplőkkel	Egyuttmukodesi_megallapodas_mas_partnerrel.doc
Árajánlat minta	Arajanlat_minta.doc
Átláthatósági nyilatkozat	Atlathatosagi_Nyilatkozat.doc
Hozzájárulási nyilatkozat minta	Hozzajarulasi_nyilatkozat_minta_2017.doc
Jogkövetkezmények	Jogkovetkezmenyek_Bakonyi_telepulesek_megujitasa.doc

Bodajk Város
Polgármestere

8053 Bodajk, Petőfi S. u. 60.
Tel.-fax: 22/410-001
E-mail: bodajkpm@t-online.hu

Ügyiratszám: Bod/1806/2022. Sorszám:151/2022.

Nyilvános ülés	☒
Zárt ülés	☐
Mötv. 46. § (2) a)	☐
Mötv. 46. § (2) b)	☐
Mötv. 46. § (2) c)	☐

Javaslat
a TOP_Plusz - 1.1.3-21 - "Helyi és térségi turizmusfejlesztés" című felhíváson való részvételre

Előadó:
Wurczinger Lóránt polgármester

Előkészítésben részt vett:
Haraszti Sándor ügyintéző

Előzetesen tárgyalja:
Gazdasági Bizottság

egyszerű többség	☒
minősített többség	☐
Mötv. 50. §	☐
Mötv. 42. § …	☐
SzMSz 34. § (2) …	☐

Készült:
Bodajk, 2022. június 24.

Tisztelt Képviselő-testület!

A TOP_Plusz - 1.1.3-21 - "Helyi és térségi turizmusfejlesztés" című pályázaton lehetőség nyílik kilátó helyek és pihenőhelyek létesítésére, vízvételi lehetőségek, esőbeállók, szelektív hulladékgyűjtő helyek, nyilvános mosdók, információs táblák, tanösvény illetve parkolók építésére. A fenti tevékenységek elvégzésére alkalmas terület a Bodajk Város Önkormányzat tulajdonában álló Bodajk 1065/4 hrsz-ú ingatlan (szoborpark).

A fenti terület fejlesztéséről az elkészült műszaki leírás, koncepció terv és helyszínrajz, illetve az Aktív- és Ökoturisztikai Fejlesztési Központ által jóváhagyott adatlap az előterjesztés mellékletét képezi. A projekt összköltsége bruttó 299.999.597 Ft, amelynek a részletes költségvetése az előterjesztés mellékletét képezi. A költségvetésben a kivitelezéssel kapcsolatos árak a jövő évre vonatkozó árbecsléseket tartalmazzák. A pályázat beadási határideje 2022. június 30.

A felhívás értékelésekor plusz pontot ér, ha a pályázó egy civil szervezettel vagy egyesülettel együttműködési megállapodást köt és kifejezik szándékukat arra nézve, hogy a projekt megvalósítása során a pályázati célok elérése érdekében együttműködnek. A fentieknek megfelelő szervezet a Bodajkért Közalapítvány lehet, aki a megújult infrastruktúrával ellátott pihenőhelyen későbbiekben megvalósuló programokban segítséget nyújt.

Kérem a Tisztelt Képviselő-testületet, hogy az előterjesztést megtárgyalni szíveskedjen.

Wurczinger Lóránt s. k.
polgármester

Határozati javaslat

a TOP_Plusz - 1.1.3-21 - "Helyi és térségi turizmusfejlesztés" című felhíváson való részvételről

A képviselő-testület úgy döntött, hogy a TOP_Plusz - 1.1.3-21 - "Helyi és térségi turizmusfejlesztés" című felhívásra bruttó 299.999.597 Ft értékben pályázatot nyújt be a Bodajk 1065/4 hrsz-ú ingatlan felújítása érdekében.

A képviselő-testület felkéri a polgármestert, hogy a pályázat beadásához szükséges dokumentumokat írja alá, illetve tegye meg a határozat végrehajtása érdekében szükséges intézkedéseket.

Felelős: Wurczinger Lóránt polgármester
Határidő: azonnal

Határozati javaslat

együttműködési megállapodásról

A képviselő-testület úgy döntött, hogy a TOP_Plusz - 1.1.3-21 - "Helyi és térségi turizmusfejlesztés" című felhíváshoz kapcsolódóan Együttműködési megállapodást köt a Bodajkért Közalapítvánnyal (8053 Bodajk, Petőfi S. u. 60.), hogy sikeres pályázat esetén a megújult infrastruktúrával ellátott pihenőhelyen a későbbiekben megvalósuló programokban segítséget nyújtson.

A képviselő-testület felkéri a polgármestert, hogy a melléklet szerinti megállapodást írja alá, illetve tegye meg a határozat végrehajtása érdekében szükséges intézkedéseket.

Felelős: Wurczinger Lóránt polgármester
Határidő: azonnal

	Nettó	Áfa	Bruttó
1) Projekt-előkészítés költségei:	15 500 000	4 185 000	19 685 000
a) Előzetes tanulmányok, engedélyezési dokumentumok költségei:	3 000 000	810 000	3 810 000
a1) PET	3 000 000	810 000	3 810 000
a2) költség-haszon elemzés	0	0	0
	0	0	0
a4) egyéb szükséges háttértanulmányok, szakvélemények, civil szervezetek szakvéleményei, közúti biztonsági hatásvizsgálat és/vagy audit,	0	0	0
	0	0	0
	0	0	0
	0	0	0
b) Műszaki dokumentáció költségei	10 000 000	2 700 000	12 700 000
b1) műszaki tervek (engedélyezési-, kiviteli- és tendertervek), ezek hatósági díjai, szakági tervek, műszaki felmérések, vizsgálatok, energetikai tanúsítvány	10 000 000	2 700 000	12 700 000
művelési ág váltsát, művelési ágból való kivétel költségei	0	0	0
környezeti hatásvizsgálat, előzetes vizsgálat, éghejlatváltozási rezilienciavizsgálat			
egységes környezethasználati engedélyekhez kapcsolódó vizsgálat			
c) Közbeszerzési költségek	2 500 000	675 000	3 175 000
c1) közbeszerzési szakértő díja, közbeszerzési tanácsadói tevékenység díja	2 500 000	675 000	3 175 000
	0	0	0
c3) közbeszerzési eljárás díja	0	0	0
c4) rendszerhasználati díj	0	0	0
d) Egyéb projektelőkészítéshez kapcsolódó költség	0	0	0
d1) munkabér		0	0
d2) foglalkoztatást terhelő adók, járulékok		0	0
d3) személyi jellegű egyéb kifizetések		0	0
d4) egyéb projektelőkészítéshez kapcsolódó költség		0	0
2) Beruházáshoz kapcsolódó költségek:	209 766 500	56 636 955	266 403 455
a) Ingatlanvásárlás költségei:	0	0	0
a1) ingatlan bekerülési értéke,	0	0	0
a2) ingatlanhoz kapcsolódó vagyoni értékű jog megváltása,	0	0	0
a3) kisajátítási terv,	0	0	0
a4) kisajátítási változási vázrajz	0	0	0
a5) értékbecslés,	0	0	0
a6) kártalanítási költség	0	0	0
a7) ügyvédi díj,	0	0	0
a8) egyéb adás-vétellel kapcsolatos költség,	0	0	0
a9) vezetékjogi kártalanítás.	0	0	0
a10) fennálló bérleti jog és a beruházással érintett ingatlan használatára vonatkozó jogviszony megszüntetésének költsége.	0	0	0
b) Egyéb, ingatlanhoz kapcsolódó kártalanítási költség	0	0	0
b1) ingatlanhoz kapcsolódó, tulajdonszerzéssel nem járó kártalanítási költség	0	0	0
c) Terület-előkészítési költség: A terület beruházásra alkalmassá tétele érdekében végzett előkészítő munkák költségei:	0	0	0
c1) megelőző régészeti feltárás; régészeti megfigyelés, régészeti megfigyelés során előkerült lelőhely feltárása (mentő feltárás);	0	0	0
c2) lőszermentesítés;	0	0	0
c3) terület-előkészítéshez kapcsolódó földmunka.	0	0	0

d) Építéshez kapcsolódó költségek:	209 766 500	56 636 955	266 403 455
bontás			
d1) új építés,	209 766 500	56 636 955	266 403 455
d2) átalakítás,	0	0	0
d3) bővítés,	0	0	0
d4) felújítás,	0	0	0
d5) korszerűsítés,	0	0	0
d6) átépítés,	0	0	0
d7) beüzemelési költségek	0	0	0
az infrastrukturális beruházsok esetében a következő rendszerek kiépítések kiépítésével, bővítésével átalakításával, korszerűsítésvel, helyreállításával, felújítsával kapcsolatos költségek számolhatók el.	0	0	0
e) Eszközbeszerzés költségei:	0	0	0
e1) bekerülési érték	0	0	0
e2) bekerülési érték egyes tételei	0	0	0
Immateriális javak beszerzésének költsége			
vagyoni érétkű jogok bekerülési értéke			
szoftver bekerülési értéke			
egyéb szellemi termék bekerülési értéke			
g) Kármentesítéshez kapcsolódó műszaki beavatkozás költsége	0	0	0
3) Szakmai tevékenységekhez kapcsolódó szolgáltatások költségei:	4 500 000	1 215 000	5 715 000
a) Műszaki ellenőri szolgáltatás költsége	2 000 000	540 000	2 540 000
b) egyéb Műszaki jellegű szolgáltatások költségei	0	0	0
b1) egyéb mérnöki szakértői díjak	0	0	0
b2) minőség-, környezet- és egyéb irányítási rendszerekhez kapcsolódó költségek	0	0	0
c) Egyéb szakértői szolgáltatási kötlségek			
d) Marketing, kommunikációs szolgáltatások költségek	1 000 000	270 000	1 270 000
e) szakmia megvalósításhoz kapcsolódó és indokolt bérleti díj			
c) Kötelezően előírt nyilvánosság biztosításának költsége	1 500 000	405 000	1 905 000
d) Egyéb szolgáltatási költségek:	0	0	0
d1) biztosítékok jogi, közjegyzői, bankköltségei	0	0	0
d2) hatósági igazgatási, szolgáltatási díjak, illetékek	0	0	0
d3) vagyonbiztosítás díja	0	0	0
4) Szakmai megvalósításhoz kapcsolódó közreműködő munkatársak költségei (munkatárs b	0	0	0
Szakmai megvalósításban közreműködő munkatársak költségei			
Szakmai megvalósítsához kapcoslódó személyi jellegű ráfordítás			
Szakmai megvalósításához kapcoslódó útiköltsgé, kiküldetési költség			
5) Projektmenedzsment költség:	6 453 655	1 742 487	8 196 142
a) Projektmenedzsment személyi jellegű ráfordítása:	0	0	0
a1) munkabér	0	0	0
a2) foglalkoztatást terhelő adók, járulékok	0	0	0
a3) személyi jellegű egyéb kifizetések	0	0	0
b) Projektmenedzsmenthez kapcsolódó útiköltség, kiküldetési költség:	0	0	0
b1) utazási költség	0	0	0
b2) napidíj	0	0	0
c) Projektmenedzsmenthez igénybevett szakértői szolgáltatás díja	6 453 655	1 742 487	8 196 142
d) Egyéb projektmenedzsment költség:	0	0	0
d1) projektmenedzsmenthez kapcsolódó iroda, eszköz és immateriális javak bérleti költsége	0	0	0
d2) projektmenedzsmenthez kapcsolódó anyag és kis értékű eszközök költsége	0	0	0
7) Adók és közterhek (ide nem értve a le nem vonható áfát)		0	0
8) Tartalék			
Összesen	**236 220 155**	**63 779 442**	**299 999 597**

TOP_PLUSZ-1.1.3-21 PÁLYÁZATI FELHÍVÁS

BODAJK AKTÍV TURISZTIKAI FEJLESZTÉSE PÁLYÁZAT

KERTÉPÍTÉSZETI KONCEPCIÓTERV

Építtető:
Bodajk Város Önkormányzata
8053 Bodajk
Petőfi Sándor utca 60.

Tervező:
Kiszely Gergely
K 07 0364
NAP HON Bt.
8000 Székesfehérvár
Szabadságharcos út 39.

2022. június

TARTALOMJEGYZÉK

BODAJK AKTÍV TURISZTIKAI FEJLESZTÉSE PÁLYÁZAT KERTÉPÍTÉSZETI KONCEPCIÓTERVHEZ

Iratok:

Műszaki leírás

Tervek:

K1 Kertépítészeti koncepcióterv **M=1:1000**

MŰSZAKI LEÍRÁS

BODAJK AKTÍV TURISZTIKAI FEJLESZTÉSE PÁLYÁZAT

KERTÉPÍTÉSZETI KONCEPCIÓTERVHEZ

Adottságok

A tervezési terület Bodajk Város közigazgatási területén lévő Kesellő Szoborpark és közvetlen környezete (HRSZ: 1065/4).

A terület legnagyobb része természeti környezet: sziklás domboldal, cserjékkel és fákkal tagolva. A szoborparkot, a Kesellő-hegy oldalában, az elhagyott kőbányában alakították ki, 1994 óta működik, lehetőséget nyújtva szabadtéri kiállítások megtartására. A sziklák között Barka László szobrász munkái adják a kiállítás állandó anyagát. A szikladomb legtetejéről a környék egyik legszebb panorámája tárul a szemünk elé. A Bakony és a Vértes lankái láthatók a Móri árokkal.

A domb jellemző növénytársulása a **dolomit sziklagyep**: rendkívül lassú talajképződés következtében köves, görgeteges felszínűek. Talaja sekély, nitrogénszegény, benne kevés a szerves anyag, száraz, napi hőingása jelentős. A sziklagyepi fajok többnyire csak mérsékelten zavarástűrők. A hazai sziklagyepek kiemelkedő természetvédelmi jelentőségűek, ezért azok védelme, fenntartása és megőrzése a hazai természetvédelem egyik legfontosabb feladata. A védett növényfajaink több mint 50%-a kötődik a sziklagyepekhez.

Sajnos ezek az értékes területek igen megfogyatkoztak, melynek oka az erőltetett feketefenyvesítés. A könnyen aprózódó, törmelékesedő, a mészkővel szemben kevésbé oldódó dolomit alapkőzeten jött létre. Az állandó mozgásban lévő törmelék miatt a talajképződési folyamatok nem kiegyenlítettek, így a fás növényzet nem tud itt megmaradni.

A területen található például: ezüstaszott (Paronychia cephalotes) védett növény, eszmei értéke: 5.000.-, fali kövirózsa (Sempervivum tectorum) védett növény, eszmei értéke: 5.000.-, árvalányhajak (Stipa sp.), ezüstös hölgymál (Hieracium pilosella), borsos varjúháj (Sedum acre), sajmeggy (Prunus mahaleb).

Ennek az értékes növénytársulásnak a bemutatása fontos a területen.

Vértesi panoráma a dombtetőről

Szoborpark a dombtetőről

ezüstaszott (Paronychia cephalotes) a területen

A terület mellett halad el a Gaja-szurdokba vezető piros jelzésű turistaút. Jelzetlen úton pedig át lehet sétálni a Segítő Szűz Mária-templom kálvária-dombjához.

Kertépítészeti koncepció

A tervezési területen az út mentén kialakításra kerül egy geocellás murvával burkolt, 10 beállós, fásított parkoló. Ehhez közel a meglévő zöldfelületen terveztük egy erdei pihenőpont kialakítását, mely magába foglal vizesblokkot (nyilvános WC-t), büfét és a kettő között kialakítandó fedett-nyitott teret padokkal, asztalokkal. Az ehhez szükséges közművek (víz, csatorna, elektromos áram) a területen rendelkezésre állnak.

A pihenőpont mellett, még a szikla tövében 80 m^2-es játszóhelyet alakítunk ki, fa játszóeszközökkel, a közelében padokkal asztalokkal, szelektív hulladékgyűjtővel.

További fedett pihenőhelyeket alakítunk ki a sziklás domboldal lábánál, melyek formavilága igazodik a Bakonyban már meglévő fedett pihenőhelyekéhez (pl. Vadalmás forrás).

A szoborpark jelenlegi formáját és funkcióját megőrizzük, a volt bánya belsejét érintetlenül hagyjuk, itt csak információs táblát helyezünk el, mely bemutatja a dolomit sziklagyep jellemzőit.

A domb tetején, a sziklás részen fa korlátokat helyezünk el és szintén információs táblákat a dolomit sziklagyepekről. A legjobb panorámájú helyen pedig egy kilátópontot távcsövekkel.

A parkoló felől a Hunyadi János utcán elindulva a Gaja-szurdokhoz lehet eljutni 1,6 km hosszan, továbbá információs táblák kihelyezését terveztük.

Kiszely Gergely
tervező
K 07-0364

Székesfehérvár, 2022. június

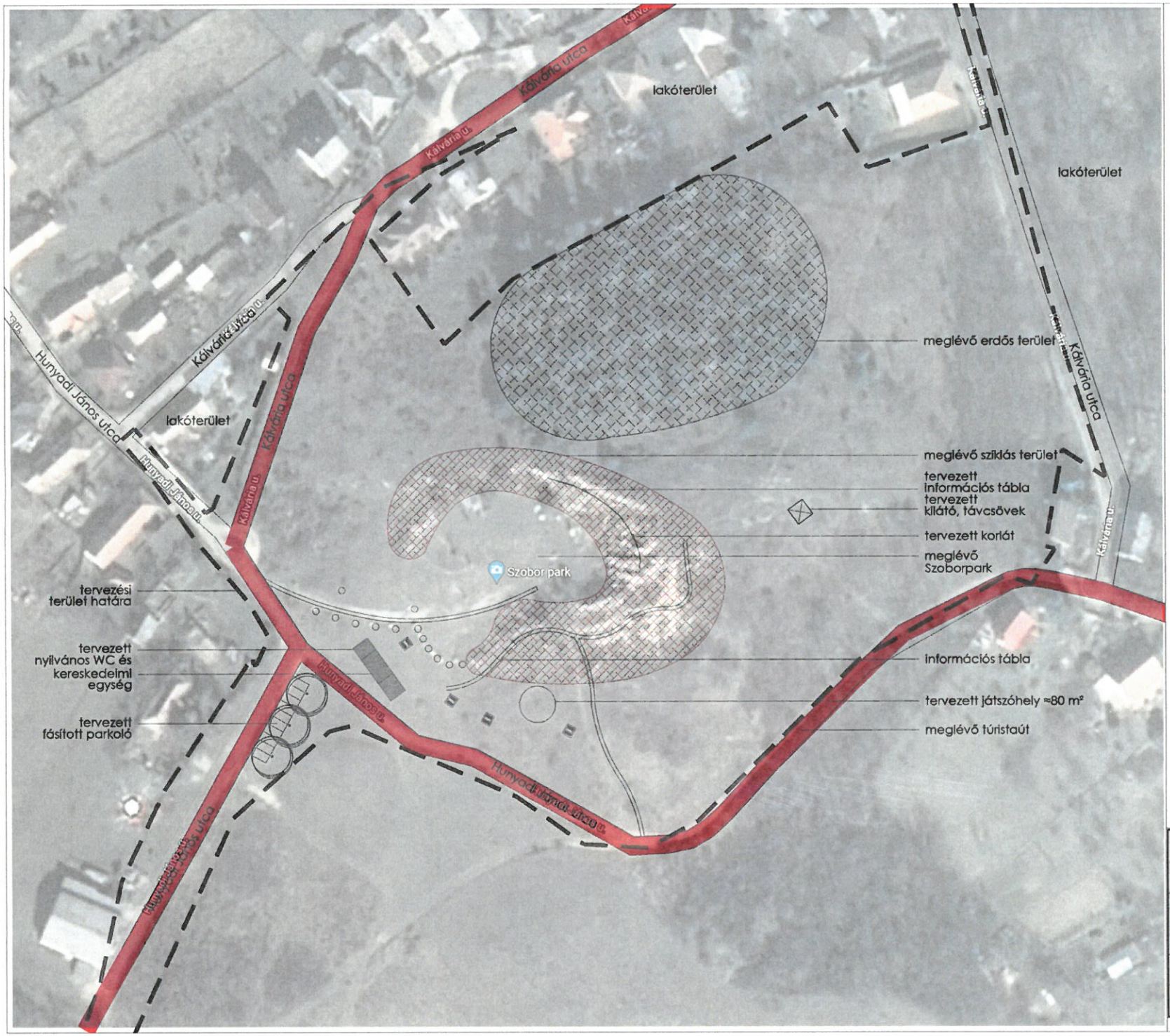

Jelmagyarázat

- turistaút
- meglévő szobrok
- pihenőhely

Nap Hon Bt.
8000 Székesfehérvár, Szabadságharcos út 39. Telefon: 20/977-1339

Megrendelő: Bodajk Város Önkormányzata

Projekt neve: **TOP_Plusz-1.1.3-21** Pályázati felhívás
Bodajk aktív turisztikai fejlesztése pályázat

Rajzszám: **K1**

Rajz címe: Kertépítészeti koncepcióterv

Dátum: 2022. 06.

Tervező: KISZELY GERGELY tájépítészmérnök K 07-0364

Tervező: KISZELY-KOVÁCS VERA HONTI VIKTÓRIA

Méretarány: M=1:1000

A TERVEZETT MŰSZAKI MEGOLDÁS A SZAKTERVEZŐK SZELLEMI TULAJDONÁT KÉPEZI ÉS SZERZŐI JOGVÉDELEM ALATT ÁLL.

43

Aktív- és Ökoturisztikai FEJLESZTÉSI KÖZPONT

Projekt adatlap szakmai vélemény kiállításához TOP_Plusz-1.1.3-21 projektekhez aktív- és ökoturisztikai fejlesztések esetén[1]

Támogatási kérelem / Projekt címe	
Bodajk aktív turisztikai fejlesztése	
Az Adatlap benyújtásáért felelős személy, és elérhetősége	
Név: Haraszti Sándor	
Kapcsolat (e-mail, telefon): muszak@bodajk.hu; 30/ 973 1061	
Alapadatok	
Főpályázó (projektgazda)	Név: Bodajk Város Önkormányzata Adószám:15727244-2-07 GFO kód:
Konzorciumi partner 1.	Név:- Adószám:- GFO kód:-
Konzorciumi partner 2.[2]	Név:- Adószám:- GFO kód:-
Megvalósítási helyszín(ek)	Bodajk, 1065/4 hrsz
A projekt a pályázati felhívás mely <u>aktív- és ökoturisztikai</u> tevékenységéhez kapcsolódik? (a megfelelő aláhúzandó)	B) A térségben jelentős természeti örökség turisztikai fejlesztése b) Természeti értékek bemutatására alkalmas helyszínek ökoturisztikai fejlesztései c) Kisvasutak, erdei vasutak (kizárólag keskeny nyomtávú) turisztikai infrastruktúrájának fejlesztése **<u>C) Aktív turizmushoz kapcsolódó fejlesztések</u>** a) Kerékpáros turizmus fejlesztése b) Megyén belüli aktív hálózatok kialakítása, fejlesztése gyalogos, vízi, lovas jármódok esetében **<u>c) Egyéb, nem hálózatos aktív turisztikai fejlesztések</u>** d) Horgászturizmus fejlesztése
Projekt rövid összefoglalása (minimum 1000, maximum 3000 karakter)	

1. *Rövid helyzetelemzés, a projekt szükségességének alátámasztása*

A pályázat tárgyát képező projekt, Bodajk területén húzódó Gaja-szurdokhoz kapcsolódik.
A Gaja-szurdok, a Bakony legkeletibb részén fekszik, Fehérvárcsurgó és Bodajk között. Családoknak, piknikezőknek tökéletes választás a Gaja-völgyi Tájcentrum felkeresése, de rövidebb túrákra is alkalmas a vidék. A szurdok kb. 8-9 km hosszú, kényelmes tempóban, megállók nélkül 4 óra alatt végigjárható.
Parkolási lehetőség jelenleg Fehérvárcsurgón van, a bodajki bejáratnál a parkolás nem megoldott. A projekt keretében ezt a problémát is orvosolni kívánjuk.
Bodajk város földrajzi fekvésének köszönhetően páratlan kilátást biztosít a Vértes-hegységre, a Bakony vonulataira és a környező tájra. A Gaja-szurdok, és a szomszédos erdős-fás területek kiváló programot biztosítanak a kikapcsolódásra, természet adta feltöltődésre.

[1] Az Adatlapot szerkeszthető word, valamint aláírt, szkennelt pdf formátumban a topegyeztetes@aofk.hu e-mail címre szükséges megküldeni.
[2] További konzorciumi partner esetében a sorok száma bővíthető.

2. *A fejlesztéssel elérni kívánt cél*

A fejlesztés célja, hogy színvonalas, megfelelő infrastruktúrával ellátott pihenőhely és aktív turisztikai szabadidő eltöltését célzó beruházás létesüljön a Bakony mentén, egy olyan tanösvénnyel, amely a gyermekek részére is játékos, élvezetes kikapcsolódást nyújt, megszerettetve velük a természetjárást, és tartalmas időtöltést biztosít a családosok és aktív turisták részére. A projekt keretében kilátó létesül, amely egyedülálló látványt nyújt az ideérkezők számára.

3. *A tervezett tevékenységek bemutatása, komplex projekt esetében külön kiemelve az aktív-és ökoturisztikai fejlesztéseket és tevékenységeket*

A beruházás helyszíne Bodajk, Hunyadi utca végében található szoborpark melletti terület, amely jelenleg kihasználatlan. Az itt található közel 200 m magas sziklásdomboldal lenyűgöző kilátást biztosít a tájra. A településen élők gyakran látogatnak el a területre, azonban a szélesebb közönség előtt teljesen ismeretlen ez a turisztikai célra abszolút alkalmas, és értékes terület.
A projekt célja, hogy a területen megfelelő infrastruktúrát alakítson ki az aktív természetjárók részére, az ökoturisztikai célokat szem előtt tartva.
A néhány éve tartó, járványügyből eredő korlátozások erőteljesen meglendítették a hazai aktív- és ökoturizmust, és felerősödött az emberek természet iránti vágya.
A pályázat eredményeként Bodajk város szélén, egy páratlan kilátást biztosító helyszínen 200 m magasságban egy kb. 20 m magas **kilátó épülne.** A sziklás domboldal önmagában is páratlan kilátást biztosít, az előtte elterülő erdő fái azonban zavarják a kilátást, ezért szükséges a kilátó megemelése, a látvány fokozása érdekében. A terület erőteljesen kitett a szélnek, ezért a kilátó tényleges magasságát, és anyagát a tervezés folyamatában részletes számításokkal vizsgálni kell. A kilátófelé vezető útvonalon több védett növény is megtalálható, amelyek **információs táblákon** bemutatásra kerülnek, a kilátónál kihelyezésre kerülő információstábla segítségével a turisták számára a térségről ad információt. A kilátó a sziklás domboldal tetején kap helyet, ahová biztonságos közlekedés érdekében korláttal ellátott útvonal vezet majd fel. A domboldal tövében **pihenőhely kerül kialakításra és a gyerekek számára játszótér épül**. A megfelelő parkolás érdekében, az érintett terület szélén az előzetes felmérések alapján 10 db **parkolóhely épül**, melyhez kiszolgáló helyiségek is kapcsolódnak, így **mosdót, kereskedelmi egységet (büfé), esőbeállót és vízvételi lehetőséget** is biztosítanak a kirándulók/természetjárók/kikapcsolódni vágyók részére.
A hosszabb túrát tervezők számára a parkolóból a Gaja-szurdok egy 1 km-es túraútvonalon keresztül megközelíthető. A Gaja -szurdok területén pihenőhely és büfé a turisták rendelkezésére áll.
A gyermekek részére a kilátótól dél-nyugati irányba lévő területen tematikus, tájékoztató táblákkal ellátott tanösvény/e-ösvény létesül kb. 300 m-es szakaszon, mely a gyerekek számára élvezetesebbé/játékossá teszi a kirándulást, és játékosan ismeretet ad számukra.

A projekt célcsoportja a gyermekes családok, ezért a tervek készítésekor kiemelt figyelmet fordítunk a családi parkolók létesítésére, kisgyermekek ellátására alkalmas mosdó (pelenkázó) biztosítására.

Várható eredmények (minimum 300, maximum 1000 karakter)

Fejlesztett ökoturisztikai helyszínek száma: 1 db

Amennyire lehet, számszerűsíthető eredmények megadása szükséges

Költségvetés

Tervezett támogatási intenzitás (%)	100%
Elszámolási mód (a megfelelő aláhúzandó)	nettó **bruttó**
ÖSSZKÖLTSÉG (nettó + ÁFA) (összköltség = a+b+c+d)	236 220 155 +63 779 442= 299 999 597 Ft
a. Ebből beruházási költség (nettó + ÁFA)	209 766 500 + 56 636 955= 266 403 455 Ft
b. Ebből eszközbeszerzés (nettó + ÁFA)	0 Ft
c. Ebből marketing, kommunikációs kiadások (nettó + ÁFA)	1 000 000+ 270 000= 1 270 000 Ft
d. Ebből egyéb költség (nettó + ÁFA)	25 453 655+ 6 872 487= 32 326 142 Ft
Aktív- és ökoturisztikai tevékenységek tervezett költsége a fenti összköltségből	
Aktív-és ökoturisztikai tevékenységek költsége	209 766 500 + 56 636 955= 266 403 455 Ft
Fenntartás, működtetés	
Üzemeltető megnevezése (amennyiben nem ismert, kiválasztásának feltételei)	Bodajk Város Önkormányzata
Üzemeltetés feltételei	Bodajk Város Önkormányzata biztosítja az üzemeltetés feltételeit, mind a humán erőforrást, mind a fenntartási költségeket illetően
Marketing, kommunikáció	
Tervezett tevékenységek rövid ismertetése	Bodajk Város Önkormányzata kiemelt figyelmet fordít a turisztikai attrakció marketing stratégiájának kidolgozására. A marketing stratégiát, nyertes pályázat esetén az előkészítési feladatok részeként elkészítteti. A projekt célcsoportja a családosok, természetjárók. A projekt elsődleges marketing kommunikációs csatornája az internet. Közösségi platformon való megjelenés, az önkormányzat honlapján aloldal létrehozása, ahol ismertetésre kerülnek azon programok és helyszínek, ahol az ideérkezők szabadidejüket eltölthetik és kikapcsolódhatnak, és azon információk, amelyeket a helyszínről tudni érdemes. Ezen kívül tájékoztatást kapnak a terület használatának ökoturisztikai szabályainak fontosságáról.

Széchenyi Terv Plusz Építsük együtt Magyarországot! | MAGYARORSZÁG KORMÁNYA | Az Európai Unió társfinanszírozásával

EGYÜTTMŰKÖDÉSI MEGÁLLAPODÁS

Amely létrejött egyrészről **Bodajk Város Önkormányzat** (8053 Bodajk, Petőfi Sándor u. 60. adószám: 15727244-2-07, képviseli: Wurczinger Lóránt polgármester (**továbbiakban pályázó**), másrészről **a Bodajkért Közalapítvány** (székhely: 8053 Bodajk, Petőfi s. u. 60.) adószám: 18496598-1-07, képviseli: Zubán László kuratórium elnök, **(továbbiakban együttműködő partner)** között a mai napon és az alábbiak szerint.

1. Előzmények

A **TOP_Plusz-1.1.3-21 - „Helyi és térségi turizmusfejlesztés"** című pályázati felhívásra Bodajk Város Önkormányzat pályázatot kíván benyújtani.

2. A megállapodás tárgya

Pályázó Önkormányzat és együttműködő partner jelen megállapodásban kifejezik szándékukat arra nézve, hogy a Projekt megvalósítása során - az alábbi célok elérése érdekében - együttműködnek.

2.1. Felek megállapodnak, hogy együttműködő partner a Projekt fenntartása során a infrastruktúrával ellátott pihenőhelyen későbbiekben megvalósuló programokban segítséget nyújt.

2.2. Felek rögzítik, hogy a **2**.1 pontban szereplő **t**evékenységeket **nyereség nélkül** biztosítják.

3. Egyéb rendelkezések

3.1. Felek a megállapodnak, hogy a fentieken túl minden kölcsönösen szükségesnek ítélt és egyaránt elfogadott intézkedést megtesznek annak érdekében, hogy a Projekt megvalósítása és fenntartása sikerre vezessen.

3.2. A jelen megállapodás a Projekt támogatásra érdemesnek minősítése esetén, annak támogatási szerződésével egy napon lép hatályba. Felek jelen megállapodást határozott időre, a **Projekt fenntartási időszakának zárásig** kötik.

3.3. Felek rögzítik, hogy jelen megállapodás – a nevezett szolgáltatások kapcsán, a fejlesztés vonatkozásában – **nem biztosít Partner számára kizárólagosságot**.

3.4. Az együttműködő partnerek kijelentik, hogy a pályázatban meghatározott célokkal egyetértenek, azok megvalósításában részt vállalnak, továbbá kijelentik, hogy a projektben a legjobb tudásuknak megfelelően közreműködnek.

3.5. Felek jelen megállapodást, mint akaratukkal mindenben egyezőt, jóváhagyólag, 2 eredeti példányban, törvényes képviselőjük útján írják alá.

Kelt: Bodajk, 2022.06....

.....	.....
Wurczinger Lóránt	**Zubán László**
polgármester	elnök
Bodajk Város Önkormányzat	**Bodajkért Közalapítvány**